BIBL. SAN MARTIN
R.E. DE S. MARTIN 1843
R.

LOS ANDES

DIECISEIS PAGINAS
Precio del Ejemplar $ 8,00

Año XCIV | Registro Nacional de la Propiedad Intelectual Año 1974: Nº 1.270.582 | MENDOZA — Jueves 23 de Octubre de 1975 | Publicación adherida al Instituto Verificador de Circulaciones | Núm. 31.07

Remitióse al Congreso el proyecto de tregua social

Establece que por 180 días el contrato de trabajo no podrá ser suspendido o disuelto por el empleador

BUENOS AIRES, 22 (NA). — El Poder Ejecutivo en acuerdo general de ministros efectuado esta tarde, aprobó un proyecto de ley, que será enviado al Congreso para su tratamiento en el actual período de sesiones extraordinarias, por el cual se disponen varias medidas que considera "imprescindibles para mantener la paz social dentro del ámbito laboral y empresario" ya que "las diversas formas del terrorismo organizado que azotan a todo el mundo y que tiene sus dolorosas secuelas en nuestro país, no lograrían sus propósitos desquiciantes si no atacaran también uno de los resortes esenciales de la Nación, como es su sistema productivo".

El proyecto establece que el contrato de trabajo no podra ser suspendido o disuelto por voluntad del empleador, salvo la existencia de justa causa, prohibición ésta que tendrá vigencia retroactiva al día 15 del mes en curso y por el plazo de 180 días.

La violación a lo dispuesto dará derecho al trabajador a percibir sus haberes hasta la finalización del plazo fijado o su eventual extensión y a una indemnización equivalente a tres veces la prevista en el artículo 266 de la Ley 20.744 o lo que corresponda por aplicación de los estatutos profesionales y regímenes particulares.

En los casos de fuerza mayor, falta o disminución de trabajo, que no le fueran imputables, el empleador podrá solicitar al Ministerio de Trabajo que se lo exceptúe de esa prohibición.

Todos los conflictos laborales colectivos, de derecho o de intereses, que se susciten en el territorio de la Nación durante el lapso de vigencia de la ley, quedan sometidos al arbitraje obligatorio.

Establece el proyecto que "se considerarán ilegales de pleno derecho todas las huelgas o medidas de acción directa adoptadas durante ese lapso, que no se hayan ajustado al trámite conciliatorio, o que sean promovidas por entidades o agrupaciones carentes de personería gremial".

"Serán pasibles de sanciones el lock out patronal y todo tipo de acción directa adoptada por los empleadores, empresarios o productores, ya sea en forma individual o agrupados en entidades o federaciones que tiendan a perturbar o paralizar la producción o comercialización de cualquier clase de bienes o servicios".

Sanciones

"Todo paro, abandono de trabajo, ausencia concertada y toda otra forma de perturbación colectiva de la actividad normal por parte de los agentes del Estado será sancionada

(Pasa a la Pág. 2 Col. 4ª)

En la plazoleta ubicada en Díaz Vélez y Campichuelo, en la Capital Federal, se evocó ayer a personal policial caído en acto de servicio. Al acto asistieron altas autoridades policiales. En otra ceremonia, realizada en la Casa Rosada, el ministro Angel Robledo dirigió un mensaje alusivo a la "Semana de la Policía". (Radiofoto de Télam).

Robledo exaltó la labor del servidor policial

Habló durante una ceremonia en la Casa de Gobierno

BUENOS AIRES, 22. (Télam) — "Uno de los pilares de la sociedad moderna es indiscutidamente su policía, que permite a cada uno de los integrantes de la sociedad desenvolver sus actividades en la órbita de sus derechos sin lesionar ni comprometer los derechos ajenos, ni la libertad de los demás integrantes de esa sociedad", afirmó el ministro del Interior, Angel Robledo durante un acto en adhesión a la celebración de la "semana de la policía".

La ceremonia fue organizada por la comisaría de la Casa de Gobierno y tuvo lugar en el museo del Palacio Gubernamental.

Dijo el doctor Robledo que era uno de los acontecimientos más gratos de su vida política ya que "el cargo de ministro del Interior me permite participar en esta reunión como un camarada más de los hombres que están al servicio de la seguridad, quienes están dando todos los días lo mejor de sus esfuerzos, lo más grande de sus sacrificios y lo más desprendido de sus ideales, para concretar en hechos prácticos, el orden y la paz social".

"No siempre la función policial es comprendida en su cabal dimensión por sus mismos beneficiarios —expresó el ministro— pero queda como saldo positivo el juicio que a lo largo de los años va mereciendo la Policía Federal, su policía, especialmente para esta gran ciudad de Buenos Aires".

Destacó que "yo me siento orgulloso de ser el ministro del Interior, que accidentalmente es el jefe político de esta repartición; me siento orgulloso por los quilates de sus hombres, por el desprendimiento y por la valentía de todos aquellos hombres que sacrificaron sus vidas precisamente para salvaguardar la vida de un semejante o de la sociedad. Y me siento orgulloso simplemente como ciudadano argentino que nuestra Policía Federal haya alcanzado en la comunidad el alto grado de consideración, afecto y admirasión que se merece y que trasciende nuestras fronteras, llegando incluso a todas las policías del orbe".

"Hemos escuchado días pasados —prosiguió— con emoción y orgullo, elogios muy encendidos de la eficiencia, de la capacitación, del alto nivel moral de nuestra Policía Federal, en boca de hombres que también sacrificaron sus vidas en esta difícil tarea de la función policial".

Al finalizar el ministro Robledo dijo: "en este homenaje los funcionarios de la presidencia de la Nación, altos jefes militares de las tres fuerzas, están con su presencia ratificando que frente al país, todos somos uno". "Brindo por la grandeza de la Policía Federal, por la felicidad y la ventura de cada uno de sus integrantes y tenemos en este brindis un recuerdo para todos aquellos que cayeron en el cumplimiento del deber, los que están militando en la función hoy los que militaron ayer. Todos constituyen la gran familia policial. Por esa familia, brindemos".

Durante el acto también habló el jefe de la comisaría de la Casa de Gobierno, comisario Francisco Satej, quien destacó la labor policial y su eterno "vivir cumpliendo, morir como ejemplo de virtud cívica y marcial".

Participaron de la ceremonia el jefe de la Casa Militar, capitán de navío José Venturetra; el jefe de la Policía Federal, comisario general Omar Pinto, altos jefes y oficiales de las Fuerzas Armadas, funcionarios de la Casa de Gobierno e invitados especiales.

Descendió en Venus un vehículo espacial ruso

Se habría logrado una "imagen única" de la superficie calcinada del planeta, según la información de Tass

MOSCU, 22 (UPI). - Técnicos de la Unión Soviética lograron hoy hacer descender en Venus un vehículo, con un aparato de forma esférica, y obtuvieron así una "imagen única" de la superficie calcinada del planeta, según informó la agencia oficial de noticias TASS.

La información facilitada por TASS indicó que el dispositivo aludido transmitió datos gráficos durante 53 minutos, pero no precisó si luego se averió o continuó las emisiones.

Los dos transmisores que se posaron suavemente en Venus en 1970 y 1972 dejaron de funcionar, el uno a los 23 minutos y el otro a los 50, a consecuencia de la alta temperatura y de la extrema presión atmosférica reinantes en el planeta.

Los técnicos occidentales aguardan noticias sobre si el aparato continuó o no la transmisión de informaciones, a fin de poder opinar más concretamente sobre el resultado del experimento.

TASS anunció también que un segundo cohete, Venus-10, se halla en viaje y llegará el viernes al planeta.

Los dos cohetes iniciaron el 6 y el 14 de junio, respectivamente, el viaje de 300.000.000 de kilómetros al planeta envuelto en nubes, que es el más próximo a la tierra.

"Se ha obtenido una imagen única de la superficie de Venus en la zona de aterrizaje", afirmó TASS.

Añadió que la presión atmosférica es allí 90 veces mayor que en la tierra y la temperatura alcanza los 485 grados centígrados.

El vehículo, según la descripción dada por Radio Moscú, consiste en una cápsula esférica recubierta de material aislante a prueba de calor, provista de un dispositivo especial de aterrizaje, que se utiliza por primera vez.

La agencia informativa dice que los proyectistas están satisfechos con la operación del vehículo, añadiendo: "Todo marcha de acuerdo con las previsiones".

El Venus-9, colocado a primera hora del día en órbita elíptica alrededor del planeta, se utiliza para la retransmisión de datos procedentes de la cápsula de descenso.

TASS señaló a continuación que la cosmonave es el primer satélite artificial del planeta.

Boris Nepoklonov, uno de los directores científicos de la misión, declaró a la agencia de noticias: "Por lo que se vé, el vehículo descendió en medio de piedras dispersas. Esto parece contradecir la hipótesis mantenida hasta ahora de que la superficie era de naturaleza desértica, con dunas formadas por la erosión originada por los vientos constantes y las elevadas temperaturas".

Algunas piedras, según Nepoklonov, miden de 30 a 40 centímetros de ancho.

Otro codirector científico, Mikhail Marov, se declaró altamente satisfecho con la calidad de las imágenes recibidas, señalando que éstas desmienten la teoría de que el horizonte parecería ser cóncavo desde la óptica de la superficie planetaria.

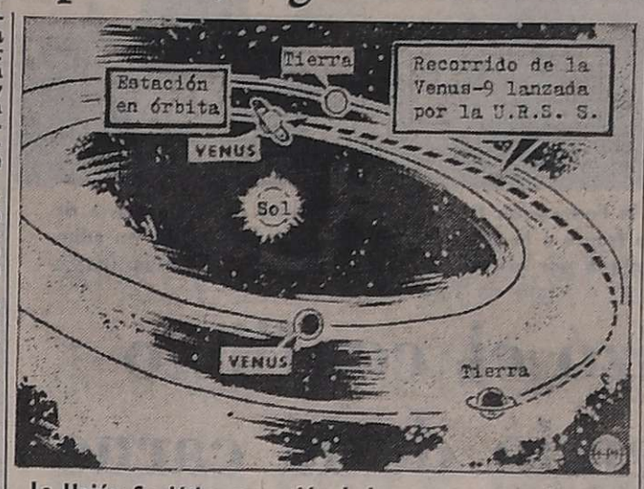

La Unión Soviética anunció el descenso suave de una cápsula espacial, la Venus 9, en el planeta del mismo nombre. Rusia lanzó esa cápsula, el 8 de junio pasado, y la siguió la Venus 10 seis días después. En el gráfico aparecen las trayectorias de la parte de la Venus 9 que descendió y de la otra, una estación retrasmisora, que sigue en órbita. (Radiofoto de UPI).

El Senado prestó acuerdo para el ascenso de Videla

BUENOS AIRES, 22.- (NA). — En su primera sesión secreta del período extraordinario, el Senado prestó su acuerdo para el ascenso al grado de general de división del comandante general del Ejército, Jorge Rafael Videla.

Previamente, el cuerpo había formalizado la primera sesión pública extraordinaria.

Penissi sería el remplazante de Carlos Evans

BUENOS AIRES, 22 (NA). — El bloque de senadores del Frente Justicialista de Liberación, decidió postular al senador Afrio Penissi para cubrir el cargo de vicepresidente primero del Senado de la Nación, vacante desde la renuncia de Carlos Evans, también justicialista.

Fijaron las pautas del programa de ciencia y tecnología para 1976

BUENOS AIRES, 22 (NA). — En dos importantes reuniones que se realizaron en el Ministerio de Educación, quedaron definidas las pautas del plan de ciencias y teconología para el año proximo, a la vez que se analizaron las posibilidades de financiación. Las empresas privadas estarian dispuestas a colaborar si se asegura una eficaz transferencia de conocimientos del sector científico-tecnológico al sector productivo.

Una reunión se realizó con los rectores de todas las universidades nacionales, a quien el secretario de Estado de Ciencia y Tecnología, Carlos Cavotti, expuso el plan de trabajo. Los rectores, por su parte, dieron a conocer las dificultades existentes en las casas de altos estudios para llevar adelante los proyectos de investigación. Presidió el titular de la cartera de Educación, Pedro José Arrighi, y asistieron los diputados nacionales Salvador Busacca (Frejuli) y Carlos Acevedo (Unión Conservadora).

Simultaneamente, se reunieron los coordinadores de los organismos del sistema de Ciencia y Tecnología con representantes de la Corporación de Empresas Nacionales y la Corporación para el Desarrollo de la Pequeña y Mediana Empresa. Asistieron, además, delegados de la secretaría de Estado de Hacienda. Presidió el subsecretario de Ciencia y Tecnología, Juan J. Gilabert.

Finalizadas estas reuniones Cavotti dijo a los periodistas que "el programa que se desarrollará —y sobre el que informo a los rectores —incluye al sector público, privado y privado de bien público, es decir las fundaciones".

Busacca, por su patre, aludió a la importancia de las reuniones y opinó que "coincidiendo los distintos sectores, vamos a obtener el máximo aprovechamiento y evitar el despilfarro y la desorganización con la finalidad de servir febacientemente al país".

Policías armados se concentran en la embajada turca en Viena después de que un grupo de hombres la asaltaron y asesinaron a balazos al embajador de Turquía en Austria. La identidad de los atacantes es desconocida. (Radiofoto de UPI).

En Viena fue asesinado el embajador de Turquía

El grupo armado que lo ultimó, se dio a la fuga

VIENA, 22 (UPI). — Tres hombres de tez morena, que llevaban metralletas en sus maletines de mano, penetraron hoy en la embajada de Turquía, mataron al embajador y desaparecieron sin dejar rastro.

La policía desconoce su nacionalidad, pero sospecha que proceden del sur de Europa.

Los homicidas, cuya edad oscila entre los 25 y los 35 años y que hablaban en correcto inglés, huyeron luego en un automóvil Mercedes, con licencia de Alemania Occidental.

"Ignoramos el móvil del crimen y carecemos de pistas, pero estamos investigando las posibles motivaciones políticas", declaró un oficial de la policía. "Lógicamente tenemos en cuenta en nuestras pesquisas, el estado de tirantez existente en las relaciones entre Turquía y Grecia".

La policía dio una batida por las angostas calles vienesas congestionadas de vehículos y detuvo a 13 sospechosos, pero no hallaron a los autores del homicidio.

El grupo entró en la embajada, ubicada en el centro de la capital, pasando por delante de un policía local apostado a las puertas desde que se deterioraron las relaciones greco-turcas.

Según la versión policial, los criminales, arma en mano, intimidaron a un diplomático turco, obligándole a que les acompañara al despacho de Danis Tunaligil, diplomático de carrera, que cuenta 60 años de edad.

—¿Es usted el embajador?, le preguntaron.

—"No", replicó, de acuerdo con la reconstrucción del incidente hecha por la policía.

—"Sí, usted es", le dijeron. "siéntese".

El diplomático se sentó y los hombres le dispararon tres tiros en la cabeza, añadió la policía. Tunaligil murió casi instantáneamente.

Abandonando sus armas y maletines, los malhechores abandonaron el edificio volviendo a pasar frente al policía, y se alejaron en el automóvil.

El agente de guardia no oyó los disparos debido al ruidoso tráfico que hay en Prinz Eugen Strasse.

La Cámara creará una comisión investigadora

Analizará el manejo de fondos del Ministerio de Bienestar Social y de la Cruzada de Solidaridad

BUENOS AIRES, 22 (NA).— Será creada en la Cámara de Diputados de la Nación una comisión especial para investigar el manejo de fondos del Ministerio de Bienestar Social y de la Cruzada de Solidaridad Justicialista, que preside María Estela Martínez de Perón.

En Bienestar Social la investigación se remontará a octubre de 1966, fecha en que fue creado por el gobierno militar que encabezó Juan Carlos Onganía.

La creación de la comisión que deberá pronunciarse en un plazo de ciento veinte días, fue propuesta sorpresivamente por la bancada oficialista, pero el debate se interrumpió a raíz de una indisposición —aparentemente un derrame cerebral— que derrumbó sobre su banca al vicepresidente segundo del bloque radical, José M. Zamanillo (Córdoba), legisladores de profesión médica le prestaron auxilio inmediato y, posteriormente, fue trasladado e internado en el hospital Italiano.

El reclamo de la constitución de una comisión investigadora tanto para la Cruzada de Solidaridad Justicialista como para el Ministerio de Bienestar Social fue replanteada por Antonio Troccoli (UCR, Bs. Aires). Recordó que la había reclamado el 21 de agosto y que no encontro eco en la mayoría.

Más denuncias

Precisó la existencia de nuevas denuncias, como un préstamo de cifras insospechadas para la construcción de una ciudad satelite en la Capital Federal.

Trócoli aludió a manifestaciones de la Iglesia, las Fuerzas Armadas, voceros gubernamentales y también la presidente de la Nación que se han pronunciado por poner coto a la corrupción y la inmoralidad.

Respecto a la actitud del radicalismo afirmó: "hemos hecho todo lo que podíamos hacer, e incluso hemos hecho más de lo que nos correspondía como opositores; por eso reclamamos hechos ejemplares que ratifiquen "que la clase gobernante argentina está integrada por hombres probos y honrados".

Alberto Stecco (Capital), vocero esta tarde del justicialismo, anunció que aceptaba la investigación "pero sobre la base de nuestro propio proyecto". Denunció la existencia de "una campaña orquestada que viene jugando con la honradez de los funcionarios".

Precisó Stecco que "no sólo hay que investigar a los funcionarios de este gobierno, sino también a los de los anteriores", Después, con tono alterado, proclamó: "no solamente los militares son honrados y dicen la verdad".

A su turno prestó apoyo Francisco Moyano (Demócrata Mendoza) quien de todas maneras, lamentó que a más de cuarenta y cinco días de recibido el Poder Ejecutivo no hubiera satisfecho el pedido de informes sobre el "cheque presidencial" y el movimiento de fondos de la Cruzada de Solidaridad Justicialista.

Aprovechó Fernando Mahum (UCR-Córdoba) para propiciar que la comisión también investigara episodios registrados en la Universidad Nacional de Río Cuarto.

Reiteró entonces que en esa alta casa de estudios pasean por los pasillos "delincuentes comunes, se dilapidan los dineros públicos, continúan los sicarios de la nefasta intervención federal que encabezó Lacabanne, y se toleran delincuentes sindicales que se encuentran bajo proceso por haber incurrido en delitos en organizaciones gremiales".

"Curiosamente —subrayó Mahum— hasta el momento el Ministerio de Cultura y Educación continúa haciendo oídos sordos a mis reiteradas denuncias".

Correspondió a Luis Sobrino Aranda (Justicialista, Santa Fe) aclarar aspectos del trámite impreso al pedido de informes que había aludido Moyano. Explicó que el subsecretario de Justicia, donde había sido derivado, lo devolverá mañana o pasado a la Presidencia de la Nación. "La actitud del Justicialismo de aceptar estas investigaciones es un paso positivo y concreto, que evidencia que la autocrítica está abierta".

Un saldo desalentador deja la disputa entre el MID y las 62

Especial para NA, **por Jorge Koremblit**

BUENOS AIRES, 22. — Las convulsivas relaciones entre el Movimiento de Integración y Desarrollo (MID) y las 62 (hasta el momento aliados en el seno del FREJULI) amenazan con cristalizar en una de las expresiones más insólitas de nuestra vida política. Porque no es la primera oportunidad en que disputan —acremente— sobre la situación del país. Ya en marzo último, un documento del MID, en el que se enjuiciaba con extremada dureza la gestión oficial, provocó una rispida contestación de la rama gremial del peronismo. Los cargos del frondo-frigerismo, por una parte, y las respuestas, nada ahorrativas en cuanto a epítetos y acusaciones de las 62, por la otra, preludiaron una tormenta que, extrañamente, no llegó a desencadenarse.

Afirmaciones del MID

Ahora el caso se repite, pero en términos de difícil (acaso imposible) conciliación. Los del MID han dicho poco más o menos lo siguiente:

—Al gobierno no le queda, a esta altura, ningún margen para el error.

—Las más diversas actividades del país viven un clima de colapso.

—Como consecuencia de la política seguida hasta el presente advierten, (los del MID, por supuesto) la destrucción del aparato productivo nacional, la profundización de las tensiones sociales, la multiplicación de la violencia y la desintegración del Estado.

—Las actuales pautas inflacionarias impiden toda previsión y toda inversión y la recesión y el desempleo son ya una dura realidad.

Réplica de las 62

La réplica gremial prefiere no desmenuzar los cargos. Tampoco cae, por contrario imperio, en la exégesis de la política que el MID cuestiona. Recurre, en cambio, a ejemplos de la historia contemporánea (acaecidos entre 1958 y 1962) haciendo válida una enseñanza de Herodoto: "Historia es memoria". Y es así como se evocan hechos de ingrata resonancia:

—Los contratos petroleros de 1958, base de la política económica del gobierno de Frondizi.

—La represión a los obreros del Frigorífico Nacional mediante la utilización de fuerzas militares en 1958.

—La aplicación del plan Conintes.

—La anulación de los comicios nacionales de marzo de 1962.

A estas evocaciones, omitidas en las recientes campañas electorales en las que el MID y los dirigentes gremiales ocuparan tribunas comunes, se agregan otras consideraciones, algunas de difícil demostración, como, por ejemplo, ésta: "por eso también ensalzan a las fuerzas armadas en una actitud solapada, como buscando un enfrentamiento con el pueblo peronista y con el gobierno, olvidando que ellas demostaron permanentemente a nuestros hombres de armas". Tal vez sea excesiva esta afirmación. Por lo menos en público, los del MID siempre exaltaron a las fuerzas armadas. Incluso en los días en que algunos adictos del oficialismo coreaban, en la plaza de Mayo: "Se van, se van y nunca volverán".

Saldo de la polémica

El saldo de esta polémica es desalentador, por varios motivos. El primero, de orden lógico: el MID emite un severo documento, ayuno de toda misericordia, sobre la gestión oficial y, al mismo tiempo, anuncia que permanecerá en el seno de la coalición gubernamental. El segundo, de carácter didáctico: se hacen críticas y se formulan cargos muy concretos; la respuesta, en lugar de refutarlos, opta por memorar (creemos que un poco tardíamente) viejas querellas y se diluye, finalmente, en la retórica habitual del populismo.

Hay en el episodio una doble incongruencia. La del MID, que no deja nada en pie y se queda. La de las 62, que olvida —o parece olvidar que muchos de los cargos que ahora hace el MID los hizo hace poco la entidad gremial frente a la gestión de Celestino Rodrigo. Como aliados del gobierno, los del MID al afirmar que "quienes hicieron una falsa oposición y ahora subordinan todo a que funcionen los mecanismos electorales", se colocan paradójicamente en la ultra oposición. Como defensores de la gestión oficial (un tanto compleja al cabo de cinco ministros de Economía y cuatro planes de diversa cepa doctrinaria) los de las 62 cumplen un papel demasiado restringido, aunque presuman -con el maestro Najdorf- que el ataque es la mejor defensa".

En el fondo de la cuestión probablemente alienten otros factores a los que las partes en disputa no quieran dar pública relevancia. Uno de ellos puede muy bien relacionarse con la situación interna del oficialismo en el que, desde el retorno de la señora de Perón, se percibe un realineamiento hacia la verticalidad exclusivista; otro, acaso el más importante, apuntaría al rol actual de las Fuerzas Armadas. El MID, más un "looby" que un partido, intenta otra vez exhibir su condición de "alternativa", de ahí que aluda a los pronunciamientos en favor del cambio y el desarrollo registrados en el país "por las urnas o por las armas" y tenga un párrafo de referencia, en su documento, al movimiento de 1966.

De cualquier manera —y al margen de toda valoración subjetiva— los títulos de los dos documentos hablan por sí solos. El MID afirma: "No hay margen para el error". Las 62 responden: "La verdad frente al desarrollismo de la infamia". Mucho ¿no?

El tacto político de Robledo frente a la posibilidad de comicios

(De nuestra Corresponsalía en la Capital)

BUENOS AIRES, 22.— Angel Federico Robledo evidenció olfato político al rescatar del olvido al Frente Justicialista de Liberación. Desde que ocupa la vicepresidencia primera del justicialismo —en los hechos, maneja tácticamente al partido oficial— Robledo se ocupó de atraer, nuevamente, a los dispersos signatarios de la alianza electoral triunfante en los comicios del 11 de marzo de 1973.

Simultáneamente, Lorenzo Miguel no ha podido negar su viejo antifrondizismo y publicó una solicitada que lleva por título "La verdad peronista frente al desarrollismo de la infamia", en donde se sanciona la actitud política asumida por Arturo Frondizi y Rogelio Frigerio en el áspero documento que firmaron horas antes del último 17 de octubre. El MID, como es notorio, se ratifica como partidario decidido del acuerdo con el peronismo, pero no admite ser convocado a reuniones frentistas "sólo para ratificar en ellas lo que ya se tenía dispuesto por la conducción peronista".

Por sobre este episodio —no es el primer enfrentamiento que viven peronistas y desarrollistas en el seno del Frejuli— el doctor Robledo se decidió a solidificar la alianza política a fin de obtener un sólido sustento electoral para el caso posible de convocatoria a elecciones en distintas provincias intervenidas. A la actitud astuta de Robledo se han sumado, el lunes y el martes pasados, varios dirigentes políticos de distinto signo convocando a alianzas interpartidarias. De confirmarse estos deseos podrían realizarse comicios provinciales en los que se enfrentarían en las urnas frentes políticos de distinta índole y el radicalismo, que parece dispuesto a preservar la individualidad partidaria.

Un grupo de afiliados a la Federación Gremial del Personal de la Industria de la Carne aparece reunido frente a la sede del sindicato, en la Capital, en adhesión a la resolución adoptada por el plenario que se realizó el martes. (Radiofoto de Télam).

Se agudizó el conflicto en el gremio de la carne

Uno de los sectores disidentes efectuó un paro

BUENOS AIRES, 22 (NA). — El plenario de secretarios generales seccionales de la Federación Gremial de Trabajadores de la Industria de la Carne y sus derivados, convocado hoy por el sector que lidera Constantino Zorila resolvió designar un nuevo representante de la organización ante las 62 Organizaciones Gremiales Peronistas en remplazo del dirigente Lesio Romero que encabeza el sector disidente con la conducción nacional del gremio.

Este encabeza además la comisión provisoria elegida ayer en el plenario convocado por su sector que se realizó en la sede de la CGT en el que se resolvió separar de sus cargos a los integrantes del secretariado ejecutivo de la Federación, Constantino Zorila, Abel Arias y Ernesto Escalada, y que en la fecha realizaron un paro desde las 12 horas en la Capital y Gran Buenos Aires para concentrarse frente al Ministerio de Trabajo donde fueron presentadas las actuaciones realizadas al ministro de Trabajo durante una entrevista que Carlos Ruckauf concedió a Lesio Romero.

La resolución del sector de Zorila de designar un nuevo representante ante las 62 Organizaciones apunta a rebatir uno de los principales argumentos esgrimidos por el sector de Romero, demostrando que el secretariado de la organización nunca se retiró del seno del organismo político gremial justicialista, sino que en su cuestionada decisión del nueve de octubre último procedió simplemente a cancelar la representación que ante ese cuerpo ejercía el propio Lesio Romero.

El plenario convocado por Zorila, al que habrían asistido según los organizadores 47 secretarios generales de las 60 seccionales de la Federación, resolvió además emitir un documento público reafirmando la adhesión del gremio a la doctrina nacional justicialista en un esfuerzo por rebatir las acusaciones de Romero para lo cual la designación del nuevo representante ante las 62 organizaciones recayó en el entrerriano Juan Tomás Valín, que preside la mesa regional de ese cuerpo en la localidad de Concordia.

Afirmóse que mejora el estado de Franco

El mandatario no quiso delegar el mando

MADRID, 22 (UPI). — El pueblo español aguarda hoy en angustioso suspenso la noticia de que el generalísimo Francisco Franco, de 82 años, ha vuelto a restablecerse milagrosamente del ataque a la coronaria que sufrió ayer, o que por el contrario se aproxima a su fin la era franquista de 39 años.

Todas las fuentes oficiales insisten en que el anciano líder no solamente se está recuperando de la afección cardíaca, sino que ya se le deja sentar, y no ha querido delegar el mando en el sucesor designado, el príncipe Juan Carlos, de 37 años, como lo hizo en julio del año pasado cuando estuvo al borde de la muerte con un ataque de flebitis.

"El jefe de Estado pasó una noche tranquila", declaró un vocero de la residencia oficial, el palacio del Pardo. "Se está restableciendo. Se halla levantado y pasa el tiempo en sus apartamentos privados".

En horas de la tarde, círculos informados manifestaron que Franco había tenido una gran mejoría y que después del desayuno había conversado animadamente con sus allegados.

Pero tales declaraciones optimistas no han logrado tranquilizar la preocupación pública. En las iglesias de toda España se está orando por el restablecimiento del anciano general, mientras que fuentes oficiales expresaron que un equipo de cuatro especialistas montan guardia en torno del caudillo.

"A su edad, es muy difícil decir si ya se encuentra fuera de peligro" añadieron las fuentes oficiales.

Anoche circularon rumores por todo Madrid y las capitales extranjeras en el sentido de que Franco ya había muerto y que el gobierno sólo aguardaba para anunciar su deceso a que se hicieran todos los arreglos relativos a la entrega del poder al príncipe Juan Carlos.

Estas versiones fueron desmentidas rotundamente por los voceros gubernamentales, pero son muchos los españoles que aún no están convencidos, y los rumores de la muerte del caudillo siguen corriendo por todo el país.

En la superficie, es muy poco lo que muestra la profunda preocupación del país y la tensión que se está sufriendo. Las calles siguen llenas de gente en este día cálido y soleado de fines de otoño, y el tránsito de vehículos circula como de costumbre.

Jeeps patrulleros de la policía y agentes de seguridad provistos de metralletas son más evidentes, pero no más que en las últimas semanas cuando cundió la tensión política a raíz del fusilamiento ordenado por Franco, de cinco guerrilleros izquierdistas, condenados por haber asesinado a varios policías.

Pero tales precauciones se han vuelto rutinarias y han pasado a formar parte de la escena diaria de la España de hoy.

Los voceros gubernamentales ha expresado que, a pesar de la profunda angustia de todos cuantos le rodenan, Franco se ha negado de lleno a entregar el poder al príncipe Juan Carlos. Hizo esto durante seis semanas en julio del año pasado al caer enfermo, pero volvió a asumir el mando una vez que se restableció.

Fuentes monárquicas manifestaron que el primer ministro, Carlos Arias Navarro, visitó ayer dos veces —una durante 45 minutos— al doliente líder, pero sin lograr persuadirle que entregara nuevamente el mando al príncipe.

Sin embargo, fuentes informadas expresaron que el mismo Juan Carlos no está muy ansioso por volver a recibir temporalmente el poder. Añadieron que desde su palacio de La Zarzuela ha hecho saber que prefiere que el caudillo retenga el poder, a menos de que se lo entregue definitivamente.

Declaraciones de un vocero

MADRID, 22 (UPI). — "El jefe de Estado, generalísimo Francisco Franco, sigue restableciéndose", declaró esta tarde un vocero de la residencia oficial, palacio del Pardo.

"Puede sentarse y ha hecho algunos ejercicios", añadió el informante. "Más tarde vio con miembros de su familia, una película proyectada en el cinematógrafo del palacio".

Fría despedida dieron a Kissinger en Pekín

PEKIN, 22 (UPI). — El ministro de Relaciones Exteriores de China, Chiao Kuan-Hua, despidió hoy en un banquete al secretario de Estado norteamericano, Henry A. Kissinger, con palabras desusadamente frías aunque se abstuvo de criticar abiertamente la política de distensión entre Estados Unidos y la Unión Soviética.

Por su parte, Kissinger se pronunció "satisfecho" con su visita y dijo que ya han comenzado los preparativos para el viaje a la China del presidente Gerald Ford, que está previsto para fines de noviembre.

"Cultivaremos nuestras relaciones respetándonos mutuamente las ideas con respecto a nuestros intereses nacionales", expresó Kissinger en su brindis y añadió: "Estamos satisfechos con nuestra visita".

En su respuesta, Chiao apuntó que sus conversaciones con Kissinger, además, de "inútiles" habían sido muy "francas".

Según observadores diplomáticos, el principal escollo en las conversaciones fue la política de distensión que rige las relaciones de Wáshington y Moscú. Desde que el domingo llegó Kissinger a Pekín, los funcionarios chinos han estado atacando esa política reiteradamente.

"Nuestras conversaciones nos permitieron tener un más claro entendimiento de nuestros puntos de vista recíprocos. Eso es útil", dijo Chiao. Acotó que las charlas habían sido "francas".

Según observadores norteamericanos, las palabras usadas por Chiao son las más frías que se han usado en ocasiones oficiales desde que se reanudaron los vínculos entre Wáshington y Pekín. A pesar de que el ministro de Relaciones Exteriores chino no mencionó específicamente la distensión, sus frases fueron una oposición tácita a dicha política, según los observadores.

Fuentes diplomáticas dijeron que las divergencias sobre la distensión han constituido el tema principal de las discusiones de Kissinger con dirigentes chinos durante su actual visita.

En su brindis del domingo, el viceprimer ministro Teng Hsiao-Ping comparó la actitud de Estados Unidos con aquella de la Unión Soviética en su apaciguamiento de la Alemania nazi durante los años previos a la Segunda Guerra Mundial.

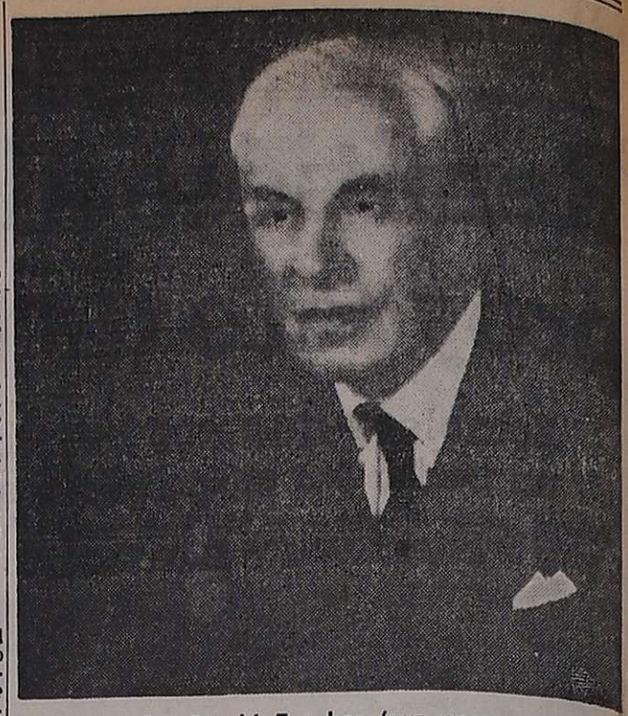

El historiador Arnold Toynbee (que aparece aquí en una foto tomada en 1963) murió a la edad de 86 años. La causa de su deceso no fue revelada por el familiar que hizo el anuncio de su muerte. (Radiofoto de UPI).

Murió el destacado historiador Toynbee

YORK (Inglaterra), 22, (U.P.I.) — El historiador británico Arnold Toynbee, murió hoy en su hogar a los 86 años, según anunció un vocero de la familia, que no reveló de inmediato la causa del deceso.

Toynbee se hizo famoso principalmente por su monumental obra en 12 volúmenes "Estudio de la Historia", escrita entre 1927 y 1961, la que describió como "un intento de hacer una síntesis de toda la historia humana". La obra traza la dinámica del auge y fin de las civilizaciones, el nacimiento, crecimiento y decadencia de las mismas.

Toynbee se acercó a la historia con una mentalidad de filósofo. En una ocasión dijo que le interesaban las "ideas sensatas" que se oyen en una peluquería o en un restaurante.

Su segunda esposa, Verónica, declaró hace algún tiempo que "no hay manera de impedirle que escriba". Los temas que le interesaron variaban desde la historia a la religión y al crecimiento de las ciudades.

Toynbee encontró un vínculo entre la historia de la humanidad y la historia de la religión, propugnando la idea de que las "religiones superiores" de la historia servirían de vehículos de influencias recíprocas en un mundo estrechamente interligado.

Según el historiador, "existe una creencia común a todas las religiones: de que el hombre no es la presencia espiritual más elevada del universo. Sólo comprendiendo esto y, en toda humildad, la humanidad podrá salvarse de la autodestrucción".

Toynbee nació en Londres el 14 de abril de 1889, vástago de una distinguida familia de intelectuales y filántropos. Su padre era un hombre interesado en problemas sociales, y su madre fue la fuente de su interés en la historia.

El historiador, educado en Oxford, pasó un año en Grecia y Turquía. Poco después del estallido de la primera guerra mundial, trabajo en los asuntos turcos del Departamento de Inteligencia Política del Ministerio de Relaciones Exteriores de Gran Bretaña.

En 1921 fue enviado a Turquía como corresponsal especial del diario "Manchester Guardián" durante la guerra greco-turca. Posteriormente publicó sobre esas experiencias un libro titulado "La cuestión occidental en Grecia y Turquía"

Se dio muerte a siete extremistas en Tucumán

Cuatro fueron ultimados por el Ejército y los tres restantes en un tiroteo con policías. Un detenido

BUENOS AIRES, 22 (NA). — El Comando General del Ejército informó que en las últimas 72 horas, en la zona de operaciones de Tucumán, efectivos combinados del Ejército y la Policía Federal tuvieron tres enfrentamientos con delincuentes subversivos, como consecuencia de los cuales resultaron muertos cuatro extremistas, habiéndose incautado armamentos, equipos de comunicaciones y alimentos envasados.

Se agrega que los efectivos propios no tuvieron bajas y que desde que se intensificaron las acciones en el mes de octubre los elementos subversivos han tenido 37 muertos.

Muerte de tres sediciosos tras un tiroteo

TUCUMAN, 22 (NA). — Después de sostener un prolongado tiroteo con una comisión policial en los suburbios de esta capital, perdieron la vida esta madrugada tres miembros de una asociación ilícita, en tanto un cuarto fue capturado, después de recibir heridas de suma gravedad.

Aunque se obtuvo información oficial sobre el episodio, pudo saberse que los terroristas, media hora antes del tiroteo, habían despojado de una camioneta Ford Ranchero a su propietario, a quien manifestaron pertenecer a la citada organización subversiva y dijeron que le quitaban la camioneta para utilizarla en la comisión de un atentado.

El robo ocurrió en el autódromo municipal "Nassif Estéfano", de esta ciudad, que se encuentra en un sector del parque 9 de Julio, hacia donde los extremistas obligaron a dirigirse —a punta de pistola— al propietario de la camioneta, después de asaltarlo en la esquina de la calle Estados Unidos con la avenida Soldati.

El damnificado no perdió tiempo en presentar la denuncia del robo a las autoridades policiales, las cuales movilizaron un coche patrullero que dio rápidamente con los terroristas en la Av. Adolfo de la Vega, por la que se dirigían con el vehículo robado en busca del empalme con la ruta nacional 38.

Por testimonio de vecinos se sabe que los policías dieron el alto a los terroristas, que se resistieron a balazos, parapetados detrás de la camioneta, hasta caer mortalmente heridos tres de ellos y entregarse el restante, con heridas de gravedad.

Once detenciones hubo en Salta

SALTA, 22 (Télam). - Nuevos procedimientos antisubversivos se cumplieron hoy en distintos puntos de la ciudad y poblaciones vecinas, informó la policía.

El operativo se realizó en los centros veraniegos de San Lorenzo, Yacones, Lesser y Vaqueros, donde fueron detenidas once personas.

Por su parte el gobierno de la Intervención Federal suscribió un convenio por el cual las fuerzas policiales y carcelarias de la provincia actuaran contra la subversión conforme a las medidas que adopte el Consejo Nacional de Defensa.

Con tal motivo en la fecha viajó a la Capital Federal, el jefe de la Policía Provincial, teniente coronel Raúl Gentil.

Analizan posible juicio político a la Presidente

BUENOS AIRES, 23 (NA) — Hasta las primeras horas de esta noche los doce diputados que integran el bloque de Fuerza Federalista Popular, estudiaban la posibilidad de promover juicio político a la Presidente de la Nación.

Habían acopiado suficientes antecedentes referidos al artículo 45 de la Constitución Nacional, que precisa las circunstancias y causales que permiten iniciar juicio político al jefe de Estado.

Proyectaban plantearlo ante el prolongado silencio gubernamental respecto al pedido de informes sobre el "cheque presidencial", y el movimiento de fondos de la Cruzada de Solidaridad Justicialista.

Respecto a esta entidad, se afirmó contar con pruebas sobre la falta de comprobantes respecto a la inversión de varios millones de pesos nuevos.

Proyecto sobre tregua social

(Viene de la Pág. 1º)

con la cesantía o exoneración, la que se hará efectiva sin necesidad de sumario previo y sin perjuicio de las sanciones legales a que hubiera lugar".

También determina el proyecto que "incurrirá en falta grave el funcionario a cuyo cargo estuviese el controlar de la prestación de servicios por parte de los agentes del Estado o informar al superior sobre la comisión de estos hechos, que omitieren hacerlo en tiempo propio o que no aplicare las sanciones que correspondieren".

Las disposiciones mencionadas serán también aplicables a los empleados de las entidades descentralizadas del Estado y serán aplicables en todo el territorio de la Nación".

En el mensaje que acompaña a la ley se expresa que "el movimiento obrero organizado y el empresariado auténticamente nacional han sido y serán las barreras más sólidas contra la artera maniobra de destruir el sistema productivo del país, pero el Poder Ejecutivo no puede permanecer al margen de esta contienda en la que se juega el destino de la República y la dignidad de sus hombres de trabajo".

"De allí —prosigue— la necesidad y obligación de conseguir los medios idóneos para combatir con éxito el terrorismo contra el orden sindical y empresario, impidiendo que la acción de los agitadores que obran en las asociaciones profesionales encuentren campo propicio poniendo al servicio de sus torpes propósitos al conjunto de trabajadores o de empresarios honestos o quienes no guía otra intención que la muy legítima de luchar por su mejoramiento personal y familiar".

La reunión del gabinete nacional

BUENOS AIRES, 22 (NA). La jefa del Estado, señora María Estela Martínez de Perón, presidió esta tarde una reunión del gabinete nacional, en la que participaron también los comandantes generales de la Armada y la Fuerza Aérea, almirante Emilio Eduardo Massera y brigadier Héctor Luis Fautario, el jefe del Estado Mayor General del Ejército, general de brigada Roberto Eduardo Viola, los titulares de ambas cámaras legislativas doctores Italo Luder y Nicasio Sánchez Toranzo y los secretarios generales de la CGT., y las 62 Organizaciones señores Casildo Herreras y Lorenzo Miguel.

Las deliberaciones comenzaron a las 18.50 y finalizaron a las 20.50 y durante la misma, según se informó poco antes de las 23, "se abordaron temas atingentes a las carteras de Justicia y de Relaciones Exteriores y Culto" y el titular de Justicia presentó el proyecto de ley por el que se prohíben por el término de 180 días los despidos sin causa y el derecho de huelga que no sea ejercido a través de las asociaciones profesionales con personería gremial.

Asimismo, el canciller Manuel Arauz Castex efectuó "una larga exposición sobre la situación existente con motivo del propósito de Gran Bretaña de enviar una misión con el fin de realizar en las Islas Malvinas un relevamiento económico y fiscal".

Finalmente, la señora de Perón dispuso convocar a una nueva reunión de gabinete nacional para el lunes próximo a las 17.

ARCO S.A.

OFERTAS FIN DE SEMANA

QUESO CASCARA ROJA EL KILO ..... $ 48,00
QUESO FUNDIDO "Angelita" EL KILO ..... $ 39,80
TOMATE TRITURADO BOTELLA 1 LITRO CON ENVASE ..... $ 16,00
S/ENVASE ..... $ 14,00
QUESO RALLAR estacionado EL KILO ..... $ 58,00

Ofertas sorpresas en: Manteca Pasteurizada suelta. Queso Cuartirolo. Salames y Salamines y Bondiola. Horario 8.30 a 12.30 y 16.30 a 20.30. Jueves abierto medio día. Sábado todos el día.

R. E. de SAN MARTIN 1957 TELEF. 252932 - MZA

23|10|F|20.045|23|10

COMUNICADO

La ASOCIACION GREMIAL DE EMPLEADOS Y OBREROS DEL DEPARTAMENTO GENERAL DE IRRIGACION, MENDOZA, comunica a todos los inscriptos en el Plan de Viviendas que el día VIERNES 24 DE OCTUBRE DE 1975 A LAS 19.30 HORAS, se realizará una reunión informativa en la sede del gremio, sita en Pje. Villanueva Nº 1865 de la ciudad de Mendoza, a efectos de exponer sobre aspectos relacionados con la tramitación de la documentación presentada ante las autoridades del Banco Hipotecario Nacional, Secretaría de Estado de Vivienda y Urbanismo, como asimismo sobre el pago de intereses que corresponde abonar por el terreno adquirido oportunamente.

Mendoza, 22 de octubre de 1975.

23|10|C|732|23|10

queremos tener una cita con su producto...

nos presenta?

QUEREMOS TENER UNA CITA CON SUS PRODUCTOS PARA OFRECERLES NUESTRA LARGA EXPERIENCIA EN

SERVICIO INTEGRAL DEL EMBALAJE

CONTAMOS CON LOS ELEMENTOS MAS MODERNOS PARA UNA PERFECTA PRESTACION DE SERVICIOS.

ADEMAS TENEMOS: BROCHES COBREADOS Y GALVANIZADOS – MAQUINAS ABROCHADORAS – GRAPADORAS – COSEDORAS – FLEJES SINTETICOS CON O SIN IMPRESION – MAQUINAS FLEJADORAS – HILOS Y PIOLINES – PAPELES ENGOMADOS IMPRESOS Y SIN IMPRESION – PRECINTOS – ETC.

NO ES SUFICIENTE PARA QUE NOS CONOZCAMOS?

EMPAQUES

SERVICIO INTEGRAL DEL EMBALAJE

DIRECTORIO 251 – BUENOS AIRES – TEL. 923 4045/6725 – 921 4934

LATEX

EXÓTICO

"el" MO-DE-LA-DO

NUEVO INTIMO PERSONAL

venta en farmacias

DIVORCIO

Y CASAMIENTOS EN EL EXTRANJERO

Dra. Fariñas

AVENIDA ESPAÑA 866 - DPTO. 4

TELEFONO 249492

L.I.M.C.E.C.

LIGA MENDOCINA DE LUCHA CONTRA EL CANCER

El Cáncer es curable, consulte a tiempo

INSTITUTO DE ONCOLOGIA

MONTECASEROS 1020, CDAD. Tel. 44591

COINPRO

Compañía Financiera S.A.

Asamblea General Ordinaria

CONVOCATORIA

Convócase a los señores accionistas a Asamblea General Ordinaria a realizarse el 8 de Noviembre de 1975, a las 10 horas, en su sede social de Avenida Sarmiento Nº 220, Mendoza, para tratar el siguiente:

ORDEN DEL DIA

1º) Designación de dos accionistas para que juntamente con el Presidente y Secretario firmen el acta respectiva.
2º) Aprobación de la actualización de valores contables Decreto Ley Nº 19742/72.
3º) Aprobación de las remuneraciones a los directores —por su desempeño en funciones técnico - administrativas— correspondientes al ejercicio finalizado el 30 de junio de 1975 (Art. 261 Decreto Ley 19550/72).
4º) Consideración de la Memoria, Inventario, Balance General, Estados de Resultados y Anexos e Informe del Consejo de Vigilancia. Aprobación de la gestión realizada por el Directorio.
5º) Distribución de utilidades. Remuneraciones a directores y Consejo de Vigilancia.
6º) Fijación del número de miembros titulares y suplentes que integrarán el Directorio y elección de los mismos. Lectura del Art. 12 del Decreto Ley Nº 18061/69.
7º) Elección de miembros titulares y suplentes del Consejo de Vigilancia.

MENDOZA, 8 de Octubre de 1975.

EL DIRECTORIO

Para participar de la Asamblea, los accionistas depositarán en la caja de la Sociedad, con anticipación no menor de tres días al señalado acto, las acciones que posean (Art. 238 del Decreto Ley 19550/72). NOTA: Conforme a lo establecido en el artículo 12 del Estatuto Social, si en la primera convocatoria no se logra quórum, se citará a la segunda dentro de los treinta días de la fecha en que se debía realizar la anterior, y se tendrá por legalmente constituida con el número de accionistas o capital que concurriere.

22|10|F|20337|26|10

Autotransportes General Pueyrredón S. A.

MITRE 1405 - SAN JOSE - GUAYMALLEN - MENDOZA

CONVOCATORIA

Se convoca a los señores Accionistas a la Asamblea General Ordinaria, que se realizará el día 30 de octubre de 1975, a las 18.00 horas, en calle Mitre 1405, San José, Guaymallén, Mendoza, para considerar el siguiente: ORDEN DEL DIA

1) Consideración de los documentos prescriptos por el artículo 234 de la Ley 19.550, por el décimo segundo ejercicio que cerró el 30 de junio de 1975.
2) Consideración del revalúo Ley 19742.
3) Elección de los miembros del directorio, por finalización de sus mandatos.
4) Elección de Síndicos Titulares y Síndicos Suplentes.
5) Designación de dos Accionistas para aprobar y firmar el Acta de la Asamblea.

15|10|C|598|23|10 EL DIRECTORIO

Que es una Gestión?

Algunos le llaman diligencia, otros trámite, o modestamente encargo. Finalmente no deja de ser la realización de lo que usted encomienda; nosotros le llamamos gestión.

Para su seguridad le ofrecemos 1.500 colaboradores, 100 sucursales y más de 1.500 localidades del interior del país, salidas diarias, y lo más importante:

TIEMPO RECORD

COMPRAS - LICITACIONES - COTIZACIONES - CAMBIO DE MERCADERIA - COBRANZAS - etc.

OCA INTERCARGO

CHACABUCO 463/69
TEL. 217732-215972
MENDOZA

Allanaron un centro de espionaje en San Miguel

Operaba para la guerrilla palestina y una de las organizaciones ilegales del país. Tres detenidos

LA PLATA, 22 (NA). - La policía bonaerense detuvo a Ismael Jacinto Haiek, argentino, de 30 años, quien operaba en la ciudad de San Miguel en una imprenta clandestina y un centro de intercepción y escucha de comunicaciones internacionales en beneficio de la guerrilla palestina —en la que confesó haber actuado y estar en contacto con sus principales dirigentes— y de la organización subversiva declarada ilegal, de la que admitió formar parte en funciones importantes, así como también recibir dinero en pago de sus servicios de ésas y otras entidades de acción ilícita.

Las declaraciones de Haiek condujeron inmediatamente a la aprehensión de Sixto Fernández Centurión, paraguayo de 46 años, y Luis Orlando Urbina, argentino, de 27 años, quienes actuaban en estrecha complicidad con el primero en las actividades de lo que la policía denomina "célula guerrillera".

La sede de la imprenta y centro de espionaje se encontraba en la esquina de las calles Tupac Amarú y Constitución, de San Miguel, donde se presentó una comisión policial que detuvo a Haiek y comprobó la existencia en las tres dependencias de la casa, de un potente receptor de onda corta, una teletipo, un grabador de calidad profesional, un mimeógrafo, una fotocopiadora, un laboratorio fotográfico, archivos, elementos varios, carpetas y una pistola calibre 7,65 y un revólver calibre 22.

La policía halló también pruebas de imprenta de materiales de las revistas "Cuestiones Arabes" y "La Voz de Palestina", aparte de lo cual Haiek admitió que también imprimía la revista "Patria Bárbara", de la asociación declarada ilegal, con cuyas figuras más notorias declaró estar vinculado.

En el lugar fueron halladas fotografías y negativos en cantidad, y en muchas de ellas aparece Haiek con Yassir Arafat y George Habasch, presidente el primero de la Organización de Liberación de Palestina y el segundo del Frente Popular de Liberación Palestino, organización terrorista de extrema izquierda, ambas con sede en Beirut, capital del Líbano, en tanto que en otras se ve a Haiek participando en manifestaciones y actos de la agrupación puesta hace poco tiempo en la ilegalidad por el Poder Ejecutivo Nacional.

Otra documentación secuestrada en el lugar consistía en la transcripción de comunicaciones policiales y militares, captadas por el receptor de Haiek, matrices y cintas perforadas utilizadas para la transmisión de mensajes en código por la teletipo, cintas grabadas, documentos robados (o fotocopias), de sindicatos y otras asociaciones profesionales, reportes destinados a la agrupación declarada ilegal, copias de mensajes enviados por teletipo a representantes de organizaciones palestinas en un país vecino, nóminas de personalidades de distintos ámbitos del quehacer nacional, con abundancia de detalles sobre sus movimientos, proyectos de infiltración y comunicaciones con las dos organizaciones extremistas declaradas ilegales por el gobierno argentino y profusión de planos de edificios públicos y hasta de localidades del interior del país y de un país fronterizo.

El informe policial añade que Haiek enmascaraba sus actividades de espionaje y agitación bajo el manto de una presunta actividad periodística, a través de las publicaciones nombradas y de la agencia "Onis", de su propiedad, que le servía de telón para encubrir sus contactos con organismos extranjeros que financiaban su actividad ilegal y retribuían generosamente las informaciones de interés argentino que captaba ilegalmente con sus instrumentos y les retransmitía.

Retuvo a los padres de varios estudiantes un grupo de desconocidos

BUENOS AIRES, 22 (NA).— El secretario de Estado de Educación, Francisco Domínguez Journet, admitió que un grupo de padres de alumnos de la escuela hogar Nº 11, de Ezeiza, fue retenido por personas desconocidas y señaló, además, que el hecho habría sido denunciado a la policía de la jurisdicción.

Domínguez Journet dio a conocer el hecho después de una visita que realizó a ese establecimiento. Aclaró que la retención de un grupo de padres de alumnos se produjo fuera del ámbito escolar y que fue efectivizado por un grupo de desconocidos. Señaló, asimismo, que los supervisores de escuelas hogares, Emilia Tortorella, Ricardo J. Tasso y Cristóbal Rodríguez Kessi, denunciaron el hecho a la policía, en su carácter de miembros de la comisión investigadora de la mencionada escuela.

El secretario de Estado de Educación, dijo, también, que el cuerpo docente de la escuela hogar Nº 11 de Ezeiza solicitó la inmediata designación de un director suplente, ya que quien se había nombrado para sucederla a la señora Dragui (ex directora) no asumió sus funciones.

La señora Dragui fue acusada, por ocho docentes que renunciaron, de entregar los cargos directivos y administrativos importantes a personas integrantes de un supuesto comando de organización. También fue impugnada por CTERA porque su designación violó el Estatuto del Docente, al ser nombrada por el ex ministro Oscar Ivanissevich al margen de la reglamentación vigente.

Raúl Lastiri se reincorporó a la Cámara Baja

BUENOS AIRES, 22 (NA).— Raúl Lastiri (justicialista, Capital), se reincorporó esta tarde a la Cámara de Diputados de la Nación. Desde el 1º de agosto hasta el 30 de setiembre estuvo de licencia con goce de dieta.

No concurría al Congreso Nacional desde que, por exigencias de la bancada oficialista, tuvo que renunciar a la titularidad de la cámara joven.

En diálogo con el periodismo confesó haber estado "alejado de toda actividad política". Manifestó que ve con optimismo el futuro del país porque "a pesar de las dificultades que se atraviesan se saldrá adelante. pues es un gobierno con fuerte respaldo popular".

Confesó no haber entrevistado últimamente a la presidente de la República, "aunque en estos días voy a concurrir a saludarla".

Tras haberse reunido con el ministro de Trabajo, doctor Ruckauf, habla a los periodistas el secretario adjunto de la UOM de Córdoba y delegado regional de la CGT, señor Alfredo Martini. (Radiofoto de Télam).

Una comisión especial analizará problemas de las plantas de Fiat

BUENOS AIRES, 22 (NA) — El conflicto que afecta a las plantas industriales de la firma Fiat - Concord fue tratado hoy en el máximo nivel oficial al realizarse en la sede del Ministerio de Trabajo una reunión en la que participaron el titular de la empresa y los dirigentes del gremio metalúrgico de los personales implicados, que asistieron acompañados del titular nacional de la organización, Lorenzo Miguel.

La representación empresaria estaba encabezada por el vice presidente de Fiat - Concord, Valentín Carro Alvarez, que al término de la reunión manifestó que se había acordado la formación de una comisión especial para analizar la situación suscitada en las plantas de Ferreyra, provincia de Córdoba y Sauce Viejo, provincia de Santa Fe, que tendrá como misión ordenar y sintetizar las distintas posiciones y los antecedentes presentados para "clarificar el panorama, tras lo cual el ministro de Trabajo se comprometió a ocuparse personalmente del asunto".

A la entrevista, que se desarrolló entre las 13 y las 14 horas en el Salón Azul del Ministerio de Trabajo, también asistió el delegado regional de la cartera en la provincia de Córdoba, Alejo Simo, el cual había sido impugnado por el sector empresario por pertenecer a la organización sindical metalúrgica.

Según lo expresado al término de la reunión por otro de los participantes, Alfredo Martini, secretario adjunto de la UOM cordobesa y titular de la regional cegetista de esa provincia, el ministro de Trabajo de la Nación avaló todo lo actuado por los respectivos delegados regionales y ordenó la continuación de las tratativas, bajo los términos establecidos por el régimen de conciliación obligatoria, en los distintos lugares donde se registran los conflictos.

Martini señaló además que en la planta cordobesa Materfer el personal ha acatado el llamado a conciliación y retomó normalmente sus tareas una vez que la firma reabrió las puertas del establecimiento.

La CGT dio su apoyo a los trabajadores

CORDOBA, 22 (NA). — El cuerpo de secretarios generales de la regional de la CGT expresó hoy su pleno apoyo a los trabajadores de la planta de material ferroviario de la empresa Fiat (Materfer) y comprometió la solidaridad de los obreros cordobeses "para con sus compañeros en conflicto", advirtiendo que esa disposición puede acarrear "imprevisibles consecuencias".

La posición cegetista fue anunciada mediante un comunicado difundido al término de una reunión secreta convocada para evaluar la situación originada por el cierre empresario cumplido durante una jornada. ante la imposibilidad de "restablecer el orden, la autoridad, la seguridad y el ritmo normal de producción".

La Editorial La Ley sufrió otro atentado terrorista

BUENOS AIRES, 22 (N. A.) La editorial La Ley denunció hoy haber sido objeto de un nuevo ataque extremista que, en esta oportunidad, le ocasionó la pérdida de libros en preparación por valor estimado en 500 millones de pesos moneda nacional.

De acuerdo con la información proporcionada por el director general de la editorial, Carlos M. Oliva Vélez (h), el atentado se produjo alrededor de las 15 de hoy, cuando un grupo de jóvenes irrumpió en los talleres de la firma Fergon, situados en Centenera 2475, de esta ciudad, donde se encontraba depositado y en preparación material de su propiedad.

Se trata de libros que ya se encontraban listos para ser encuadernados.

Los integrantes del grupo encerraron a todo el personal de Fergon en una oficina y procedieron a cortar las líneas telefónicas.

Los individuos destruyeron todo el material perteneciente a La Ley, al que pintaron con aerosal y le arrojaron lavandina. Antes de retirarse, el grupo de jóvenes procedió a pintar leyendas subversivas en las paredes y las palabras "Brigada Roja".

La editorial La Ley estimó sus pérdidas en la suma de quinientos millones de pesos moneda nacional.

El edificio de la empresa fue ya objeto de otros atentados con bombas en los últimos tiempos.

Edificio
HERNAN CORTES 1º
PERU 930 — MENDOZA
OFICINAS y/o DEPARTAMENTOS
de 2 y 3 AMBIENTES - COCHERAS
PRECIO FIJO E INAMOVIBLE
- Portero eléctrico con video
- Jardines internos
- Aire acondicionado individual
- Diseño de categoría
- Placares y carpintería en peteribí
- Pisos alfombrados
CONSTRUYE Y VENDE
S. HERNAN CORTES y Cía.
CHILE 952 — TELEFONO 291555 — MENDOZA
2310|F|20845|23|10

El Ejército recuperó armamentos sustraídos en acciones sediciosas

SANTA FE, 22 (NA). — Armamentos que habían sido sustraídos en los ataques extremistas a la fábrica militar de Fray Luis Beltrán, de esta provincia, al Regimiento 29 de Infantería de Monte, de Formosa, y en hechos del mismo corte producidos con anterioridad en la provincia de Córdoba, fueron recuperados por las Fuerzas de Seguridad en un horno de ladrillos de la localidad de Lehmann, según dejaron trascender fuentes policiales de esta ciudad.

También se habría podido detener, de acuerdo con las mismas fuentes, al propietario del horno, quien sería Ivo Zamora, de 38 años, y a quien se acusaría de ser elemento de enlace de los extremistas en la zona nordeste de la provincia.

Aunque las fuentes no dijeron a qué agrupación pertenece Zamora, el intento realizado el 5 de octubre pasado contra la unidad militar de Formosa, se adjudicó a la organización extremista recientemente declarada ilegal por el gobierno de la Nación.

Muchas de las armas secuestradas, se dijo, son de fabricación nacional pero también las hay de origen extranjero.

El hallazgo habría sido consecuencia de los operativos llevados a cabo durante la semana pasada en el departamento Castellanos y en otros de la provincia, como consecuencia de un enfrentamiento en el que los guerrilleros perdieron a cinco de sus integrantes.

También se desarrolló una intensa búsqueda luego de que el avión Boeing 737 de Aerolíneas Argentinas "Ciudad de Trelew" fuera secuestrado en la ciudad de Formosa —al finalizar el intento señalado— y aterrizar en una pista de emergencia en un campo de Susana, localidad situada a unos 17 kilómetros de la ciudad de Rafaela, al oeste de la ciudad.

Todas las armas, luego del descenso del aparato habrían sido depositadas en el lugar en el que fueron encontradas, mientras los integrantes del contingente que pudo huir de Formosa, se dispersaba en distintas direcciones.

Operativo cerca de Punta Indio

LA PLATA, 22 (NA). — Fuerzas de la Marina Nacional y de la policía provincial, con el apoyo de aviones navales, llevaron a cabo ayer una intensa batida en la localidad de Verónica, y en sectores de la ruta Once, cerca de la base aeronaval de Punta Indio, en busca —al parecer— de extremistas.

La batida, que alarmó a la población de Verónica, consistió en el allanamiento de todas las casas de ese pequeño centro urbano, y en la detención de muchos de sus habitantes, así como en la intercepción, en la ruta, de vehículos que transitaban con destino a localidades cercanas.

Todos los detenidos fueron posteriormente liberados, no habiéndose formulado cargo de naturaleza alguna contra ninguno de ellos, e ignorándose hasta ahora —ya que no fue suministrada información oficial al respecto— las razones en que se basó la decisión de efectuar el operativo.

Fueron hallados dos cadáveres en Buenos Aires

LA PLATA, 22 (NA). — Los cadáveres de un hombre y una mujer, ambos jóvenes, fueron hallados por la policía esta noche en un camino de tierra en el deslinde entre los partidos de San Vicente y Coronel Brandsen al sur del Gran Buenos Aires.

Las víctimas, cuyos cuerpos presentaban numerosos impactos de bala, calibre 45 y 9 milímetros, tenían los ojos vendados con franela color anaranjado y vestían correctamente.

La policía, que trataba de establecer la identidad de los cadáveres, estimó que la mujer tendría aproximadamente unos 22 años, en tanto que el hombre, de unos 100 kilos de peso y un metro noventa, aproximadamente de estatura, se estima que tiene entre 28 y 30 años.

Su calculadora Cifra tiene
SERVICE EN TODO EL PAIS
FEMENIA Y CIA.
9 de Julio 1087 - Tel. 248325
Mendoza
cifra
División Electrónica

BANCO de MENDOZA
Convocatoria a Asamblea General Ordinaria de Accionistas

Cumpliendo las disposiciones de nuestra carta orgánica, ley Nº 2.270, el directorio convoca a los señores accionistas a la cuadragésima segunda asamblea general ordinaria, que deberá celebrarse en la casa matriz del banco, el día 24 de octubre de 1975, a las 14 horas y en caso de no conseguirse su constitución legal en esa fecha, los convoca nuevamente para el día 15 de noviembre de 1975, a las 15.30 horas, a objeto de considerar el siguiente

ORDEN DEL DIA

1º — Designación de dos accionistas para que por delegación de la asamblea, aprueben y firmen el acta correspondiente.

2º — Consideración de la memoria, balance general, cuenta de resultado e inventario, correspondientes al cuadragésimo segundo ejercicio, cerrado el 30 de junio de 1975.

3º — Adoptar resolución sobre el proyecto de distribución de utilidades.

4º — Aprobación de las reformas introducidas a la carta orgánica del banco, según leyes Nros. 3.593, 3.723, 3.788 y 4.026 y decreto ley Nº 1.268.

5º — Prestar conformidad para transferir el saldo que registre la cuenta "Reservas facultativas sin destino especial - Ley 2.270 - Art. 104º "a" "Reservas para autoseguro del banco".

6º — Aprobación "ad referendum" de lo que en definitiva resuelva el Banco Central de la República Argentina, del revalúo contable ley 19.742 - Art. 12º, practicado el 30 de junio de 1975, de $ 48.785.021,09 (CUARENTA Y OCHO MILLONES SETECIENTOS OCHENTA Y CINCO MIL VEINTIUN PESOS CON NUEVE CENTAVOS).

7º — Informe de los alcances de la circular B. 967 (I. F. 345) del Banco Central de la República Argentina, aprobada en reunión efectuada el 9 de noviembre de 1972, sobre requisitos previos a la asunción de cargos directivos y ejecutivos en entidades financieras, según la reglamentación del artículo 12º de la ley Nº 18061, modificada por ley 20.574.

8º — Elección por el término de ley, de dos (2) directores titulares y dos (2) directores suplentes, por terminación de mandato de los señores Helio G. Müller, Mateo J. Martínez Smidt, Eduardo Alvarez Arana y Artemio G. Prieto, respectivamente.

9º — Elección de dos (2) representantes de los señores accionistas ante la comisión de dirección y administración de la "Fundación Banco de Mendoza", por terminación de mandato del doctor Alejandro E. Vizcaya y señor José Ianchina.

NOTA: Se hace presente que de acuerdo con el Art. 25º de la carta orgánica del banco, ley Nº 2.270, la condición de accionista y el número de votos a que cada uno tiene derecho, se deberá acreditar con el boleto especial de depósito de acciones, que debe obtenerse con cinco (5) días de anticipación a la reunión de la asamblea, en casa matriz o cualquiera de las sucursales del banco.

EL DIRECTORIO

23|10|F|20835|23|10

como se hace el Prestigio

El Prestigio se hace con tiempo. Con una línea de conducta inalterable, para que esa confianza que Ud. siente, permanezca. El Prestigio se hace con calidad.

Que Ud. sabe apreciar en cada pieza, en cada detalle. El Prestigio se hace con resultados. Resultados concretos que Ud. valora en rendimiento, solidez, confort, seguridad, economía.

Y también, el Prestigio se hace con Prestigio. Por eso, Ud. siente que cada nuevo Peugeot refirma el Prestigio de sus antecesores, y anticipa el de los que vendrán.

el Prestigio es un resultado
PEUGEOT

Industria Argentina

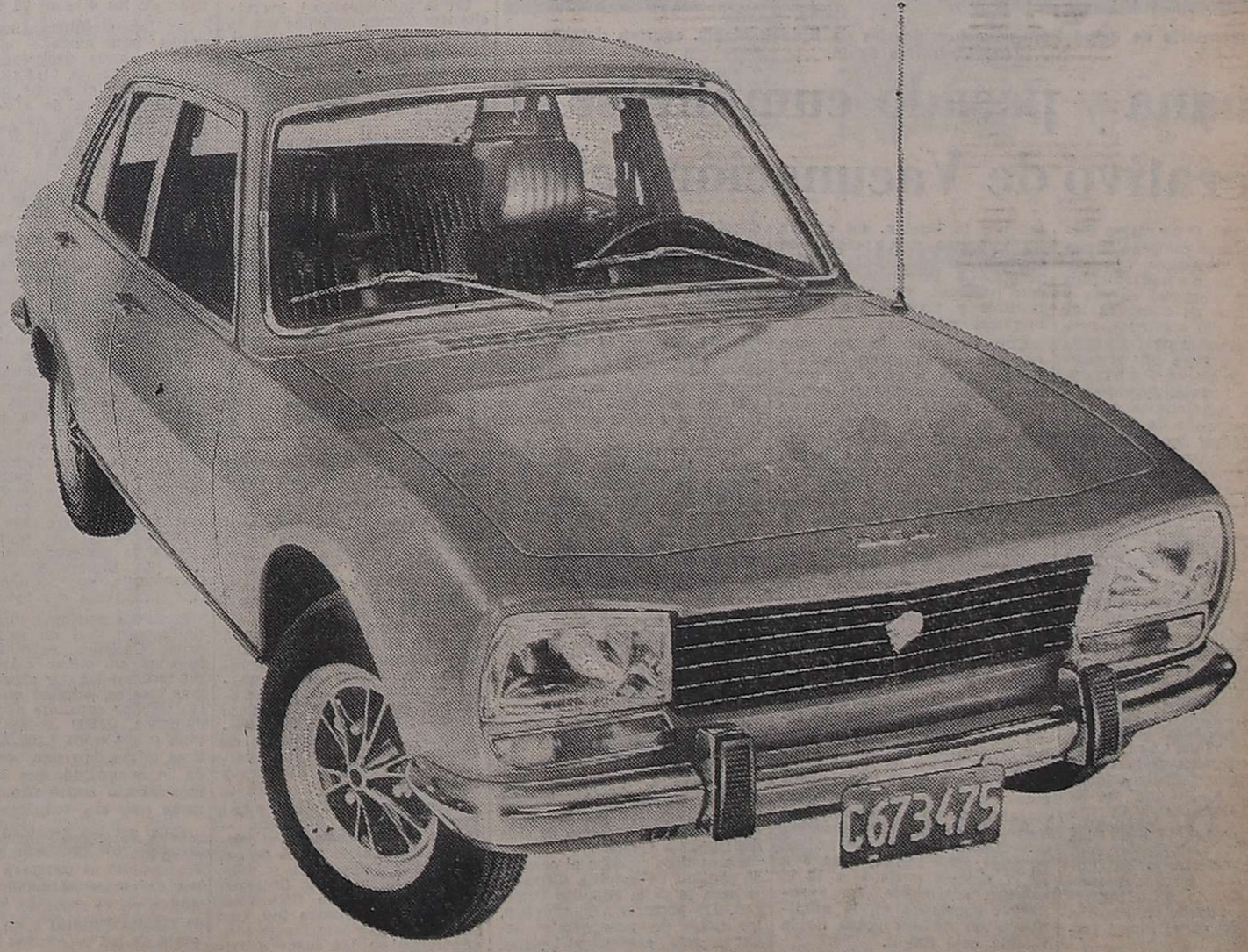

LOS ANDES

Fundado el 20 de Octubre de 1882 por el Dr. Adolfo Calle

Directoras:
Carmen Usandivaras de Calle
Elcira Videla de Schiappa de Azevedo

MENDOZA, JUEVES 23 DE OCTUBRE DE 1975

Presupuesto y tributos

La actual estructura tributaria que exhibe nuestro país exige modificaciones y reformas que faciliten —o permitan— la aplicación de una política fiscal coherente. Hay un razón poderosa que lo aconseja. En términos generales, casi todas las normas y reglamentaciones tributarias vigentes son producto de una acumulación de decisiones generalmente coyunturales. Esta suma ha constituido con el andar del tiempo un sistema enmarañado de disposiciones que, en oportunidades, hasta resultan contradictorias.

Por lo común, una gran mayoría de los impuestos en vigor en nuestro país inciden sobre los ingresos, sobre el consumo o sobre el área patrimonial. Esto hace que una acción oficial, según sea política o económica, se acentuará en uno u otro sentido. Los gravámenes sobre ingresos —ex réditos, ganancias— resultan progresivos porque buscan una redistribución del impuesto; aunque no es tan cierto que "los que tienen más pagan más y los que tienen menos pagan menos". Se comprueba en un Boletín de la DGI —diciembre de 1974— donde se compara dos tramos de ingresos de salarios: el mayor duplica al menor. Pero, en la publicación se advierte que los dos pagan similares porcentajes de impuestos sobre sus respectivos ingresos. Se impone, consecuentemente, eliminar esta situación que resulta injusta a todas luces. En especial ahora que el Congreso tendrá que considerar el presupuesto nacional.

En una reunión de ministros de Hacienda del país, realizada en la provincia del Chaco, el titular de la subsecretaría de esa esfera de la Nación señaló que "el déficit fiscal —de nuestro país— ascenderá probablemente a unos 163.635 millones de pesos. Esa insuficiencia deberá ser superada con el incremento del trabajo constructivo y otras medidas de ajuste y austeridad a tomarse en forma conjunta por la Nación y los entes de su estructura federal —provincias y municipalidades— en un programa coordinado".

Para quienes las cosas se analizan desde otras perspectivas el panorama es distinto al que observa la Nación. En primer término, porque aparentemente las provincias serían "responsables solidarios" de la situación deficitaria del tesoro nacional cosa que no es totalmente veraz.

Podría aceptarse que algunos Estados provinciales —que por distintas razones marchan a la zaga— inciden y causan determinadas erogaciones que gravitan sobre el presupuesto federal. Pero en forma simultánea hay Estados provinciales que son víctimas de un "desajuste" —por decirlo eufemísticamente —en la percepción de los montos que deben recibir, luego de haber sumado su cuota al mantenimiento del Estado federal con generosidad, como en el caso concreto de la provincia de Mendoza.

Aparentemente, ahora se habría recapacitado a nivel metrópoli orientando la política financiera por otras vías: 1) No aceptando tratamientos diferenciales entre provincias; 2) Reforma tributaria en términos más justos para las provincias; 3) No invasión del ámbito comercial entre provincias, etc. Todo se complementaría con otras medidas paralelas entre las que se incluye la tan manida austeridad en materia de gastos públicos. De lo que no se dijo nada es sobre lo atinente a coparticipación federal, regalías por distintos conceptos, etc. Aquí reside la cuestión urticante y como tal, tantas veces soslayada, en perjuicio de las provincias. Si una vez más se omite el análisis valeroso y sereno de la situación, con criterio federalista, de más está que hablemos de reformas.

Autoridades nacionales, provinciales y municipales, en el momento de ejecutarse el Himno Nacional.

Entregaron 120 viviendas en el Barrio Jardín Norte

Fueron entregadas 120 viviendas de un total de 600 en el Barrio Jardín Norte de la Unión de Judiciales, Estatales y Magisterio para la Vivienda (UJEMVI). Con ese fin arribaron a nuestra provincia funcionarios nacionales entre los que se contaban los directores del Banco Hipotecario Nacional, señor Dardo O. Martínez y capitán de navío (RE) José Martínez; el gerente de préstamos de la entidad, señor Carlos A. Rojas; y el representante de la Secretaría Técnica de la Nación, señor Armando Aguirre, quienes fueron recibidos por el presidente y vicepresidente de UJEMVI, señor Edgardo Civit Evans, señora María Josefina Orozco de Muñoz y demás miembros del consejo directivo.

La ceremonia

El acto se cumplió en el complejo habitacional ubicado en ruta 40 y Pescadores. Allí se levanta el barrio de 600 unidades cuya piedra fundamental fuera colocada poco más de un año, ocasión en que asistieron el señor Dardo Martínez.

Concurrieron a la ceremonia de entrega de viviendas el ministro de Gobierno, doctor Rafael Tabanera, en representación del interventor federal; el ministro de la Suprema Corte, doctor Isaías Mathus; el secretario general de la CGT, señor Carlos Mendoza; la diputada nacional Argentina Rodríguez Flores; vicepresidenta del Banco de Previsión Social, señora María A. Martínez de Grass; gerente de la sucursal del Banco Hipotecario en Mendoza, señor Alberto Abrego; director del Banco de Mendoza, señor Carlos Fiorentini; dirigentes gremiales; adjudicatarios y numeroso público.

El acto comenzó con el izamiento de la bandera, seguido por las estrofas del Himno Nacional; bendición de las instalaciones por el padre Antonio Cruz. A continuación el secretario general del consejo directivo de UJEMVI, señor Orlando Vera sintetizó cómo había organizado la entidad la construcción del barrio. Destacó además la solicita atención del Gobierno nacional y provincial en las gestiones que debieron realizar para su concreción.

El director del Banco Hipotecario, señor Dardo Martínez indicó que "traía una misión muy halagadora para Mendoza ya que la institución bancaria había entregado durante el sábado y domingo un total de 1.115 viviendas en 5 barrios de la Provincia. Manifestó que traía el saludo de la Presidente de la Nación, señora María Estela Martínez de Perón para los adjudicatarios y agregó respecto del problema de la vivienda que es una de las necesidades básicas del hombre, y que por tal razón debía ser analizado y resuelto con toda la complejidad con que se presenta.

"Así es que creemos que la solución es crear hogares en su más amplia acepción, ya que la vida familiar, célula de cualquier comunidad se desenvuelve en torno de la vivienda".

Asimismo elogió la labor realizada por UJEMVI, "ya que por el celo profesional con que fueron construídas y por el tiempo en que fueron habilitadas, reconfortan por su significado a quienes estamos en la tarea de llevar adelante los planes habitacionales en marcha".

Al finalizar su alocución el director del Banco Hipotecario, se inició simbólicamente la entrega de viviendas a los adjudicatarios. Lo hizo en primer término el ministro de Gobierno, quien puso las llaves en manos de la señora Vicenta Ripoll de Valentín, repitiéndose el acto con otros beneficiarios el resto de la autoridades. Luego se hizo una recorrida por el barrio.

Finalmente se sirvió una comida fría en las calles del barrio a la que concurrió una numerosa concurrencia. En ese festejo se informó que dentro de 40 días se entregarían las manzanas 5 y 6.

Salutaciones

El consejo de UJEMVI informó que recibió salutaciones de la Presidente de la Nación, señora María Estela Martínez de Perón; presidente provisional del Senado, doctor Italo Luder; ministro del Interior, doctor Angel Federico Robledo; ministro de Bienestar Social, doctor Pedro Arrighi; presidente de la Cámara de Diputados de la Nación, doctor Nicasio Sánchez Toranzo; secretario de Estado de Vivienda, arquitecto A. Zelasco; director nacional de Asociaciones Profesionales del Ministerio de Trabajo, doctor Melchor Julio Chavarría; jefe y subjefe de Policía de la Provincia, comodoro César Santuccione y comisario general Ramón Armando Arrieta Cortez.

También se recibieron adhesiones del subsecretario técnico de la Presidencia de la Nación, doctor Luis M. Caballero; jefe de la IV Brigada Aérea, brigadier Norberto Sciutto; secretario general de la Federación Judicial Argentina, señor Felipe Luis Zabalza y del jefe de la Delegación de Incorporación Naval Mendoza, capitán de fragata (RE) Juan A. Zalazar.

Temas de forestación serán expuestos hoy

La recuperación de la forestación argentina desde distintos puntos de vista será analizada en una mesa redonda que se realizará hoy a partir de las 21 en el microcine de la Municipalidad de la Capital.

La mesa, diagramada para adquirir la dimensión de una jornada forestal, ha sido organizada por la Municipalidad de la Capital y por la fundación dedicada a la promoción de la actividad forestal "Israel Davidovich", cuyas autoridades se encuentran en nuestra ciudad.

Ayer los integrantes del panel visitaron al interventor federal, doctor Luis María Rodríguez, hicieron lo propio con funcionarios municipales. En la audiencia el comisionado estuvo acompañado por el subsecretario de Agricultura y Ganadería, ingeniero Carlos J. Fischer, quien suministró un informe sobre la labor que se realiza actualmente en el área forestal por intermedio de la Dirección de Bosques y Parques Provinciales.

En la oportunidad, el presidente de la fundación, doctor Noé Davidovich, el economista Mariano Ber y el delegado en Mendoza de la fundación, señor Rubén Zirulnich, impusieron al delegado federal los propósitos promocionales y de incentivación que persigue la entidad protectora al organizar una jornada para exponer temas exclusivamente forestales y la implicancia de éstos en la economía nacional.

En la municipalidad, los visitantes fueron recibidos por la subsecretaria de Acción Social, profesora Beatriz Sánchez de Huerta, quien en representación del comisionado municipal, ingeniero Aliberto César, tendrá a su cargo la apertura del panel.

El temario de exposiciones de la mesa será el siguiente: "Forestación", por el ingeniero Roberto Carretero; "Forestación y economía argentina", por el doctor Noé Davidoch; "Incentivos fiscales a la producción doctor Noé Davidovich; "Incen-Chulak, "Planes nacionales Foforestal", por el doctor Isidro no Ber. Al final se proyectará el film "La vaca de madera".

El subsecretario de Salud Pública y funcionarios de Epidemiología, aportan detalles del Operativo Sabín.

Mañana y pasado cumpliráse el Operativo de Vacunación Sabin

Detalles del Operativo Sabín a realizarse mañana y pasado en la provincia, con excepción de los departamentos San Rafael, General Alvear y Malargüe, que se cumplirá los días 30 y 31 del corriente, fueron suministrados ayer en conferencia de prensa por el subsecretario de Salud Pública, doctor Luis Loyola. Acompañaron a este funcionario el jefe del Departamento de Epidemiología, doctor José Ferrara; jefe del Vacunatorio Central, doctor Francisco Chiófalo y el doctor Horario Pereyra, del Departamento de Epidemiología.

En la oportunidad, se puso de relieve la colaboración que en esta emergencia prestarán los profesionales y personal auxiliar de los establecimientos asistenciales de la provincia; docentes de las escuelas primarias provinciales y nacionales; estudiantes de la Facultad de Medicina; alumnos de la Escuela de Enfermería; Asociación Trabajadores de la Sanidad Argentina, filial Mendoza; Cuerpo de Voluntarios del Ejército; entidades de bien público; Escuela Técnico-Agraria "Miguel A. Pouget" de El Bermejo, Guaymallén y Cuerpo de Voluntarios del Vacunatorio Central.

Según manifestaron los funcionarios, esta ayuda es fundamental debido a lo imprevisto de la puesta en marcha del operativo en el orden nacional.

Las vacunas, que se encuentran ya en la provincia, suman 200.000 dosis, provistas por la Nación, así como los impresos y heladeras de material aislante para contenerlas. La Provincia colabora con personal, vehículos, combustible y viandas para las brigadas móviles.

Con ese cupo se persigue vacunar a los niños desde 2 meses hasta 5 años de edad, así como a las mujeres embarazadas desde el quinto mes de gestación en adelante. No interesa en este sentido —señalaron— las veces que hayan sido vacunados los menores, ya que ello no produce daño alguno y sí contribuye en cambio a reforzar las defensas del organismo.

Un ejemplo elocuente —se destacó— es que desde que se iniciaron estas campañas hace seis años, no han vuelto a detectarse casos de poliomielitis.

Los últimos casos sumaron 30 en 1968-69.

Plan a ejecutar

Dijo el doctor Ferrara que se vacunará mediante puestos fijos y brigadas móviles el viernes y sábado. En los puestos fijos que serán en los centros de salud y hospitales, instituciones de bien público y sitios estratégicos de la vía pública se vacunará de 8 a 20 horas los dos días, en tanto que en las escuelas será también de 8 a 20 el viernes y de 8 a 12 el sábado,, solamente. La vacunación consistirá en la administración de dos gotas de la vacuna oral Sabín.

También se ha previsto el desplazamiento de las brigadas móviles a las villas inestables, como así también a las zonas alejadas de los centros asistenciales y de las escuelas. Como contraindicación, no podrá vacunarse cuando haya fiebre o vómitos.

Por otra parte, durante la semana próxima se continuará vacunando en los centros asistenciales y mediante brigadas móviles en aquellos casos en que no se pueda hacerlo en las fechas fijadas por diversos motivos.

Como se especificó anteriormente, en la zona sur que abarca San Rafael, Alvear y Malargüe, el operativo se efectuará el 30 y 31 con idéntica modalidad.

La segunda etapa de este operativo se cumplirá el 21 y 22 de noviembre próximo.

Modifican recorrido de la línea 4

La línea 4 "Transporte Hipólito Irigoyen S.R.L." sufrirá una modificación parcial de su recorrido en el trayecto de Godoy Cruz a Capital.

La medida se debe al cambio de sentido de marcha dispuesto para la calle Hipólito Irigoyen. De acuerdo a lo previsto, los coches de transporte al llegar a esta arteria y Líbano, continuarán por esta última hasta retomar su recorrido habitual en Serú y La Pampa.

Entidades Diversas

Centro Protección Recíproca de Choferes. — En una ceremonia a realizarse hoy a las 21.30 en la sede de esta entidad, asumirán sus funciones las autoridades surgidas de la asamblea general ordinaria realizada el 15 del corriente. El Consejo Directivo que actuará durante el período 1975 1977 está integrado de la siguiente manera: presidente, Sr. Luis Jirala; vicepresidente, Sr. Antonio Sganzetta; secretario, Sr. Miguel A. Eragapane; prosecretario, Sr. Juan Catalano; tesorero, Sr. Francisco Olivella; protesorero, Sr. Benedicto P. Cortez; secretario de actas, Sr. Francisco R. Martínez; cinco vocales titulares y tres suplentes.

Asociación de Fotógrafos Profesionales de Mendoza. — Invitó a sus asociados y colegas en general al asado de camaradería a realizarse el viernes a las 21.30, en la Sociedad Italiana Cristóforo Colombo, calle Antonio Tomba 246, Godoy Cruz. Las tarjetas pueden adquirirse en las casas distribuidoras del ramo o reservándolas por teléfono a los números 218285 y 249247.

Poder Judicial: equiparación salarial con el de la Nación

La Intervención Federal en la Provincia procedió a la adecuación de las remuneraciones del personal del Poder Judicial provincial a lo convenido con el superior gobierno de la Nación y la Federación Judicial Argentina.

El decreto Nº 2977 dispone con fuerza de ley que "a partir del 1º de junio de este año, la remuneración mensual de los ministros de la Suprema Corte de Justicia de la Provincia será equivalente al ochenta y siete y medio por ciento (87,50%) de la remuneración mensual correspondiente a los jueces de la Corte Suprema de la Nación.

a) "A partir del 1º de enero de 1976, el porcentaje a que alude el inciso anterior será el noventa por ciento (90%). A partir del 1º de junio de 1976, el porcentaje a que alude el inciso a) será del noventa y cinco por ciento (95%). A partir del 1º de marzo de 1977, el porcentaje será del cien por ciento (100%).

"Fíjase a partir del 1º de junio de 1975, en la forma y montos que se indican en la planilla anexa que constituye parte integrante de este decreto ley, la escala de sueldos para el personal del Poder Judicial de la Provincia, debiendo entenderse sustituidos los porcentajes establecidos por el decreto ley Nº 150/1973, para cada nivel jerárquico o categoría, por los que se indican en la referida planilla.

"Artículo 3º — Fíjase, a partir del 1º de junio de 1975, la remuneración del presidente y vocales del Tribunal de Cuentas, Asesor de Gobierno y Fiscal de Estado en una suma equivalente al noventa y cinco por ciento (95%) de la remuneración que por todo concepto perciban los ministros de la Suprema Corte de Justicia de la Provincia.

"Artículo 4º — Aclárase que las remuneraciones establecidas por el presente Decreto-Ley absorben los adicionales dispuestos por los decretos-leyes 145/75 y 284/75, como asimismo los anticipos otorgados por los decretos-acuerdos Nros. 645/75 y 963/75.

"Artículo 5º — Autorízase al Poder Ejecutivo a disponer las modificaciones presupuestarias y normas contables necesarias para el cumplimiento del presente Decreto-Ley.

Escala de sueldos Magistrados y funcionarois

Clace 5-01, Ministros Suprema Corte de Justicia y Procurador Suprema Corte de Justicia, $ 26.250; 5-02, Juez de Cámara, Fiscal de Cámara, Secretarios Suprema Corte (1 Judicial, 1 Administrativo), 39%, $ 23.363; 5-03, Juez de Primera Instancia, Director General (1 Director Cuerpo Médico Forense, 1 Habilitado Jefe Departamento Contable (Contador Público Nacional), 1 Prosecretario Suprema Corte de Justicia (Administrativo), 1 Director Registros Públicos y Archivo Judicial, 1 Jefe Inspectores de Escribanía, 1 Prosecretario Suprema Corte de Justicia (Judicial), 2 Abogados Auxiliares Procuración Suprema Corte de Justicia, 1 Jefe de Inspectores Judiciales, 82%, $ 21.525; 5-04, Fiscal, Defensor de Pobres y Asesor de Menores, Asesor, Juez de Paz Letrado, Juez Tributario, Juez de Faltas, 72 %, $ 18.900; 5-05, Secretario de Cámara, Secretario General Cuerpo Médico Forense y Criminalístico, 65.5 %, $ 17.194; 5-06, Secretario de Juzgado de Primera Instancia, Secretarios Juzgados de Menores, 62,5 %, 16.406.

Personal jerárquico

Clase 5-07, Director, 72%, $ 18.900; 5-08, Jefe de Departamento, 62,5%, $ 16.406; 5-09, Jefe de División, 57,5%, $ 15.094; 5-10, Oficial Superior de Primera, 55,5%, $ 14.569; 5-11, Oficial Superior de Segunda, 52,5%, $ 13.781.

Personal técnico administrativo

Clase 5-12, Jefe de Despacho, 50,5%, $ 13.256; 5-13, Oficial Mayor, 44%, $ 11.550; 5-14, Oficial Principal, 40%, $ 10.500; 5-15, Oficial, 37%, $ 9.713; 5-16, Oficial Auxiliar, 34%, $ 8.925; 5-17, Escribiente Mayor, 31%, $ 8.138; 5-18, Escribiente, 27%, $ 7.088; 5-19, Auxiliar, 23%, $ 6.038.

Personal obrero, de maestranza y servicios

Personal Jerárquico. — Clase 5-20, Auxiliar Superior, 39%, $ 10.238; 5-21, Auxiliar Mayor, 36%, $ 9.450.

Personal de Maestranza y Servicios. — Clase 5-22, Auxiliar Principal Técnico, 33%, $ 8.663; 5-23, Auxiliar Técnico, 31%, $ 8.138; 5-24, Auxiliar de Primera, 29%, $ 7.612; 5-25, Auxiliar de Segunda, 27%, $ 7.088; 5-26, Auxiliar Ayudante, 24%, 6.300; 5,27, Ayudante, 21,5%, $ 5.644.

Cambian horarios de trenes a Luján

El servicio de pasajeros de trenes entre Mendoza y Luján de Cuyo, y viceversa, será ampliado con un convoy más, elevando de esta forma a seis frecuencias diarias de ida y vuelta de lunes a viernes y a tres los sábados, según informó Ferrocarriles Argentinos.

La mayor circulación de convoyes derivó en la siguiente modificación de horarios: de Mendoza a Luján, lunes a viernes, salen trenes a las 6.15, 8.35, 11.40, 14, 16 y 19.15. Sábados parten a las 6.15, 8.35 y 11.40.

De Luján de Cuyo a Mendoza, de lunes a viernes, salen a las 7.15, 9.35, 12.40, 15.05, 18.20 y 20.20. Sábados parten a las 7.15, 9.35 y 12.40.

Piden al Gobierno aumentar el precio de la carne vacuna

Las tratativas que se realizan a nivel de la Subsecretaría de Industria, Comercio y Minería, para lograr un reajuste en el precio de la carne, fueron seguidas con visible expectativa en sectores relacionados con esa actividad.

Nuestros redactores conversaron con representantes de la Cámara de Frigoríficos Regionales de Mendoza, de la Cámara de Industriales de la Carne y de la Asociación de Cooperativistas, entidades afiliadas a la Federación Económica de Mendoza, quienes coincidieron en señalar su preocupación por un panorama que se presenta singularmente complicado.

En esos mismos medios se señaló que el porcentaje de incrementos solicitado no llega al 10%. Hasta ahora el kilo de carne en cuartos compensados se vende a 20 pesos; el aumento llevaría esa cifra a 21.96, incluídos los márgenes de utilidades admitidos por la ley, que son de 4,5% sobre costo neto del producto puesto en el local minorista; en caso de venta en "explan" (es decir, cuando la carne es adquirida en planchada), se reduce al 2%.

Las fuentes consultantes subrayaron que el incremento del 10% alcanzará a cubrir los costos en base a las compras hechas hasta la semana anterior, pero no sobre los que surjan en lo sucesivo. "Hemos solicitado una adecuación sobre el precio de 9.90 el kilo de novillo en pie, y ahora las cifras oscilan entre 12 y 13 pesos el kilo", revelaron.

Un viejo problema

En términos generales, se sostiene que el problema actual es de vieja data, ya que el desfasaje entre los precios de los productos cárneos y los que integran la canasta familiar, se ha ido acentuando con el correr del tiempo. "Si se toma como punto de referencia a marzo de 1973 —sostuvo el señor Aníbal R. Fretes, contador de una empresa de nuestro medio— debemos recordar que en esa época, el kilo se pagaba en campo a razón de 5.20 pesos y que recién la semana pasada superó la marca de los 10 pesos por kilo vivo, lo que significa que el incremento no alcanzó el 100%, mientras otros insumos subían cuatro o cinco veces. Hay otros elementos que contribuyen a aclarar la situación. Por aquella fecha la carne se vendía de mayorista a minorista, a razón de 9.80 pesos, en tanto que actualmente el precio es de 20. Es decir, que la relación carne-novillo, se mantiene, ya que ambos apenas han duplicado su valor en los últimos 26 meses".

En las circunstancias presentes han entrado a jugar otros factores decisivos, como las medidas de fuerza dispuestas por el sector ganadero. La primera de ellas consistió en un paro que se prolongó desde el 19 al 29 de setiembre, con una adhesión total de productores. Ahora se anuncia otro, que comenzará a la 0 del 24 y que se extenderá a lo largo de 18 días.

Acumulación de stocks

"Antes del primer paro —expresó Fretes— se acumuló hacienda para poder estar en condiciones de satisfacer normalmente la demanda del público. Pero esa circunstancia provocó el incremento del precio del ganado". Cuando concluyó aquél, los precios mantuvieron una tendencia alcista que ha seguido hasta hoy. El problema, entonces, vuelve a replantearse con motivo del próximo paro: obviamente se tratará de adquirir ganado en cantidad suficiente como para hacer frente a las contingencias futuras, pero ese hecho repercutirá en los precios, lo que ya ha comenzado a advertirse en Liniers y, concomitantemente, en las demás ferias ganaderas del interior.

Mendoza consume una apreciable cantidad de carne vacuna. Cálculos extraoficiales, basados en cifras estadísticas proporcionadas por algunas firmas locales, señalan que nuestro público consume aproximadamente 20.000 animales por mes, o sea unos 4.600.000 kilos. Esas cifras dan una idea clara de la magnitud que tiene el movimiento económico relacionado con esa industria.

Otro de los aspectos distintivos de este problema se plantea cuando se compara la forma de comercialización que se aplica en el resto del país. En la Capita Federal y en la mayoría de las provincias los precios se fijan sobre cuatro o cinco cortes de consumo masivo, de acuerdo a guarismos establecidos por el Gobierno, y el resto queda sujeto a las leyes de la oferta y demanda.

En otras palabras: que el precio de mayorista a minorista en estos rubros es prácticamente libre, aunque no deben superar los márgenes de utilidades permitidos por la ley (Resolución Nº 3 del Ministerio de Economía, que mantiene disposiciones dictadas en ese sentido durante la actuación del ingeniero Celestino Rodrigo).

Mendoza y el país

En nuestra provincia el panorama es diferente. Aquí se actúa con precios máximos concertados con la Intervención Federal. Es decir que una vez que se ha demostrado el costo de adquisición de ganado vacuno en pie, se procede a elaborar las cifras analíticas que se presentan al Ministerio de Economía a través de las cámaras representativas del sector. Recién entonces se establecen los precios ponderados y en base a ellos se llega a las cifras finales. Mendoza —sostienen los especialistas— es la consecuencia de lo que sucede en las zonas ganaderas argentinas, ya que es eminentemente compradora.

Esas zonas se encuentran bajo la presión de factores gravitantes, como la decisión del Mercado Común Europeo de impedir la importación de nuestros productos. Cuando ese hecho se produjo, el caudal que habitualmente iba al viejo continente quedó para consumo interno. Ello explica por qué los precios se mantuvieron en niveles bajos.

Ahora el planteo que se hace al gobierno es claro, por lo menos desde la óptica de los empresarios: adecuar los valores de la carne en base a las compras realizadas la semana anterior, de acuerdo a la facturación presentada y desde el punto de partida establecer los precios finales al minorista. "En cuanto el precio al público se hará con la intervención de la Asociación de Cortadores de Carne", precisó el directivo de una de las entidades consultadas por nuestro diario.

Aprobaron el presupuesto de Godoy Cruz

La Intervención Federal aprobó el presupuesto de gastos y cálculo de recursos de la Municipalidad de Godoy Cruz para el presente ejercicio.

Su monto asciende a pesos 165.645.418.

Funcionarios del Ministerio de Economía, precisan los alcances de este organismo recientemente creado.

Objetivos del Departamento de Comercio Exterior

"Acercar los polos de producción y consumo"

En una reunión de prensa cuyos tramos iniciales presidió el ministro de Economía, doctor Roberto Mosso Furlotti, se informó sobre la creación del Departamento de Comercio Exterior y de la Comisión Asesora Ministerial de Comercio Exterior, cuyo objetivo es mejorar los sistemas de comercialización de productos agrícolas, industriales y mineros de Mendoza aproximando los polos de producción y consumo y reduciendo la intermediación a los niveles mínimos suficientes, así como orientar la producción a los requerimientos de la demanda.

Participaron de la conferencia, el subsecretario de Industria, Comercio y Minería, doctor Nicolás Becerra; los licenciados Raúl Miatello, Carlos Finochio y Oscar Hugo Dalla Torre.

En primer término, el ministro expresó que teniendo en cuenta los objetivos del gobierno nacional en cuanto a la necesidad de incrementar las exportaciones como un medio de lograr divisas, ampliar el comercio exterior y fomentar las exportaciones, se ha creado el Departamento de Comercio Exterior. Agregó que también se tuvo en cuenta la necesidad de favorecer la colocación de nuestros productos en el extranjero e inclusive en el país, especialmente los derivados de la producción fruti-hortícolas y de la industria local. Indicó luego que ha privado en esto un criterio federalista, porque entendemos que bajo la legislación nacional las provincias deben observar, de acuerdo a sus necesidades, cuales son los productos que deben salir fuera de su ámbito, en mayor escala, como un medio de satisfacer necesidades y promover las fuentes locales de producción con orientaciones precisas. Este organismo tendrá como misión fundamental lograr el contacto necesario —dijo— entre las fuerzas productoras y los organismos internacionales de importación situados en otros países de América y Europa. Por este motivo, la Intervención Federal ha dado a conocer, a través del Ministerio de Economía, los decretos 2793, 2794 y 2795, mediante los cuales se crea el Departamento de Comercio Exterior y se fija su estructura orgánico-funcional; se integra la Comisión Asesora Interministerial de Comercio Exterior y se fijan sus objetivos.

Después, el subsecretario Becerra y los licenciados Miatello y Finochio aportaron detalles de ambos organismos. Dijeron que en esta materia se viene trabajando desde abril último, reuniendo antecedentes sobre el particular. Se busca establecer una política de penetración, un ordenamiento del todo, para no seguir —dijo— con esfuerzos desperdigados y aislados como hasta ahora; darle coherencia y coordinar el conjunto partiendo de un concepto comercial.

Señaló que algunos organismos, bancos, etc., habían realizado esfuerzos loables. Este departamento no viene a sustituir esfuerzos, sino a coordinar y detectar qué es lo que quieren los países importadores para adecuar la estructura productiva local. Estamos frente a un mercado vendedor; la oferta es mayor que la demanda —dijo Miatello— y el objetivo es buscar la forma de colocar la producción, detectar preferencias y gusto de los compradores. Tenemos la responsabilidad de conocer cómo funcionan los mercados compradores, dónde están, quiénes son, cómo compran, cómo usan y cómo reaccionan los consumidores ante determinado producto de origen local. Además, también se desea lograr un conocimiento cierto del mercado de productores regionales, como materia útil para la toma de decisiones en materia de política económica. Agregó que se están montando exposiciones permanentes en la Casa de Mendoza en Buenos Aires para la conquista del mercado interior. En resumen —añadió— se busca orientar a los productores hacia sus mercados y también orientar a los compradores del exterior hacia el sector de la producción local, acercar a unos y a otros. También se ocupará este departamento de gestionar ante organismos nacionales la solución de eventuales problemas que puedan presentarse en materia de aduana, aunque justificó que el gobierno provincial tiene las limitaciones lógicas en este aspecto.

Por su parte, el licenciado Finochio apuntó que se ha efectuado —señalando varias bibliorratos— un relevamiento total de la producción de alimentos, en base a encuestas realizadas entre productores y empresas locales; estudios de mercados los que están sistematizados en varios tomos, con detalle de compradores potenciales, cuantía y estudios de localización de la demanda externa, especialmente de productos alimenticios, información sobre productos que se desean adquirir, maquinarias y derivados de minería. Los precios que se cotizan son los puestos en F.O.B. (puerto Buenos Aires).

Como aspiración suprema, se persigue realizar un reordenamiento de la producción fruti-hortícola en la provincia, comenzando por analizar la demanda que el mundo requiere —apuntó— para no tener que buscar luego paliativos a hechos ya consumados, como ha pasado en parte con la vitivinicultura.

El Departamento de Comercio Exterior contará con una división en Mendoza y otra en Buenos Aires, con tareas perfectamente delimitadas, aunque sincronizadas.

Actos por el centenario salesiano

Continuarán el sábado los actos de celebración del centenario del arribo a nuestro país de los primeros misioneros salesianos, organizados por la obra de Don Bosco bajo el lema "Cien años forjando hombres".

A las 17 está prevista la concentración de la Obra de Don Bosco y del Instituto de María Auxiliadora en la Plaza Independencia.

A las 18, luego de la entonación del Himno Nacional, tendrá lugar una misa concelebrada presidida por monseñor Rafael Rey, vicario general de la Arquidiócesis en "Acción de gracias por cien años de civilización y evangelización". Posteriormente y después de escucharse la canción del centenario, disertará un ex alumno salesiano. Posteriormente, se producirá el encolumnamiento de la banda de música, banderas de ceremonias, abanderados y escoltas, para marchar hacia la Plaza San Martín.

En este último lugar, se descubrirá una placa del centenario y se colocará una ofrenda floral al pie del monumento del Libertador.

A las 21, en los patios del Colegio Don Bosco, será servida una cena familiar. Las tarjetas para esta reunión pueden retirarse en el colegio.

SUTE: gestión a nivel nacional de titularidad y jubilación

El plenario fue convocado para el 29

Vencido el plazo de 10 días dado al Gobierno de la Provincia sin haber obtenido respuestas concretas a sus peticiones y agotadas las instancias en el ámbito provincial, dirigentes del SUTE, encabezados por su secretario general, Marcos Arturo Garcetti, viajan hoy a la Capital Federal para gestionar ante los ministerios de Bienestar Social y del Interior la aprobación de los decretos referidos a titularización en enseñanza media y régimen previsional. Estos proyectos forman parte del programa reivindicativo mínimo presentado oportunamente por el Sindicato de Trabajadores de la Educación a la Intervención Federal, quien a su vez la elevó hace dos meses al gobierno central.

A su regreso, el sábado a las 9 los dirigentes informarán sobre los resultados a los delegados departamentales y posteriormente serán sometidos a consideración del plenario provincial docente, convocado para el miércoles próximo. Viajará también con los gremialistas el subsecretario de Educación de la Provincia, doctor Santiago Teruel.

En las declaraciones que Garcetti hizo anoche a los periodistas sobre el estado de las gestiones en pro del programa reivindicativo mínimo, señaló que teniendo en cuenta la situación de la Provincia, que está intervenida, "la gestión ante autoridades nacionales aparece como última instancia a la que debemos apelar".

Entrevistas varias

Remarcó el dirigente que luego de varias entrevistas con el ministro de Cultura y Educación, profesor Dardo Salomón Olguín y de haber enviado telegramas a los ministros de Bienestar Social y del Interior e incluso a la propia Presidente de la Nación, "hemos resuelto gestionar directamente ante autoridades nacionales los decretos referidos a titularidad en enseñanza media y régimen previsional, pendientes todavía, a pesar de contar con el aval y las firmas de las autoridades de la Intervención Federal en Mendoza y de haber sido remitidos a la Nación hace más de dos meses".

Incompatibilidad

Adelantó no obstante que por conducto del Ministerio de Cultura y Educación de la Provincia se han enterado que ha llegado aprobado el proyecto de incompatibilidad de enseñanza media, "que por sí solo —apuntó Garcetti— no resuelve de ninguna manera el problema".

"Sabemos también —agregó— que el proyecto de titularidad ha sido objetado y que el de jubilaciones encuentra resistencias a nivel nacional por parte de autoridades, algunas de las cuales ya no están en funciones. Con los argumentos que esgrime el gremio creemos que la concreción de ambos proyectos debe ser inmediata".

Titularidad

Ejemplificó en este sentido que la aplicación del decreto de titularidad no importa erogaciones presupuestarias extras. "Significa —afirmó— la estabilidad de gran parte de los trabajadores y es la base de la organización del nivel de enseñanza media en la provincia, que siempre ha funcionado en forma no muy regular".

Jubilación

"Con respecto al régimen previsional —continuó el titular del SUTE— no se gestiona como una conquista sino como una devolución de un derecho conculcado injustamente y prometida por el FREJULI antes de las elecciones de marzo de 1973. El magisterio mendocino sigue haciendo el aporte del 14 por ciento sin la reciprocidad en la prestación y la Provincia está en condiciones económicas de solventar este régimen, por el mismo monto del aporte.

Otras cuestiones

Pero Garcetti dijo además en la conferencia que aparte de estas dos cuestiones que se resolverán en el ámbito nacional, "queda una serie de cuestiones a nivel provincial". Detalló: designación de partidas de limpieza como personal contratado; determinación de salarios para docentes y no docentes y pagos de las retroactividades que corresponden desde junio; efectivización de las bonificaciones por zona y las retroactividades resultantes; pago en término a los docentes remplazantes e interinos en los distintos niveles; régimen de licencia para éstos; servicios asistenciales para remplazantes en período de vacaciones; pago proporcional de vacaciones de acuerdo con los días trabajados y no con los meses y otros puntos tales como nombramiento, que el ministro de Educación ha canalizado ayer por la Secretaría Técnica de la Dirección General de Escuelas para que se dé una respuesta concreta antes del próximo plenario.

Papa: a $ 22 debe venderse al público

La Dirección de Comercio informó que se ha fijado por resolución Nº 118 de la Secretaría de Comercio de la Nación, precios para la comercialización de la papa, por lo que procederá a verificar estrictamente su cumplimiento en ferias y negocios minoristas. Los precios máximos son los siguientes: de primera comercialización en mercados de concentración, $ 18 el kilo; de mayorista a minorista, $ 20, y de minorista a público, $ 22. Las infracciones que se constaten serán sancionadas de acuerdo con la ley nacional número 20680.

Expectativa ante la designación del nuevo interventor

Con expectativa se siguieron ayer en la Casa de Gobierno, las alternativas de la reunión del gabinete nacional de la que surgirían los nombres de los interventores de cuatro provincias.

El interés se centraba en el nombre del remplazante del doctor Luis María Rodríguez y, al respecto, muchas eran las hipótesis que se manejaban.

Desde el cuarto piso, sede del Ejecutivo provincial, se realizaron varios llamados telefónicos a Buenos Aires en busca de conocer el nombre del futuro interventor, pero, hasta las 22, nada había en claro. A los nombres ya mencionados como integrantes de una terna presentada y avalada por la CGT provincial, y que integraban los doctores Roberto Mosso Furlotti y Rafael César Tabanera y el profesor Dardo Olguín, actuales titulares de los ministerios de Economía, Gobierno y Cultura y Educación, respectivamente, se agregó a último momento el del doctor Carlos Horacio Evans.

De acuerdo con el último llamado, la decisión estaba entre los doctores Roberto Mosso Furlotti y Carlos Evans.

Tampoco se descartaba que pudiera ser un militar, con grado de general, en retiro. Se ligaba esta última información con el nombre del general Pedro Lucero que, según nuestros informantes, era apoyado por el ministro de Justicia de la Nación, doctor Ernesto Corvalán Nanclares, y otros encumbrados dirigentes justicialistas mendocinos con actuación en la Capital Federal.

Hasta allí los trascendidos y lo que pudo saberse por informantes oficiosos que siguieron de cerca las comunicaciones con Buenos Aires.

Habrá corte de energía en dos departamentos

La Dirección Provincial de Energía, comunicó que será interrumpido el servicio eléctrico mañana, desde las 8 hasta las 13. La interrupción afectará en su totalidad a La Dormida, Santa Rosa, Las Catitas y La Paz, excepto la villa cabecera de este último departamento. Se realizarán trabajos de mantenimiento en la estación de rebaje Bajo Río Tunuyán, perteneciente a Agua y Energía Eléctrica de la Nación.

La caza comercial de la fauna silvestre se prohibió

La Intervención Federal en Mendoza dispuso prohibir la caza comercial de la fauna silvestre, que temporaria o permanentemente habita en el territorio de la provincia. El mismo decreto prohibe asimismo el tránsito, tenencia, comercio e industrialización de sus cueros, pieles y/o productos derivados.

Mediante la misma medida proteccionista contenida en el decreto 2949, se faculta al Ministerio de Economía "a arbitrar las medidas para realizar el control poblacional de las especies que pudieren afectar a los seres humanos o sus recursos, en determinadas y especiales condiciones ecológicas, las que serán evaluadas por la Dirección de Bosques y Parques Provinciales y por el Instituto Argentino de Investigaciones de las Zonas Aridas (IADIZA), reparticiones que aconsejarán los medios y artes de caza a utilizar".

Fines proteccionistas

La prohibición se impuso a fin de proteger el recurso de fauna silvestre hasta tanto se realice un censo que demuestre fehacientemente el estado actual de las poblaciones animales autóctonas. Se argumentó en este sentido que no está demostrado clara y fehacientemente cuáles son las especies consideradas plagas, término que en la actualidad es bastante discutido, de acuerdo a los modernos conceptos sobre conservación de la naturaleza que asignan máxima importancia a los animales de la fauna silvestre como integrantes de una cadena trófica que mantiene el equilibrio biológico.

Además varios de los animales perseguidos actualmente por los cazadores con fines comerciales, contribuyen, por su régimen alimenticio a evitar la superpoblación de otras especies que, por su crecimiento desmedido, pasan a convertirse en dañinos para la economía agropecuaria. Llegan al límite de constituirse en factores de desertización, como es el caso de los cuises —géneros Galea y Microcavia— que en la región del monte llegan a niveles numéricos incompatibles con la subsistencia del paisaje vegetal, ya que alcanzan a valores superiores a los 1.000 kilogramos por hectárea (biomasa) en zonas de receptividad muy baja para el pastoreo, conforme las conclusiones de los estudios realizados por el Instituto Argentino de las Zonas Aridas.

El caso especial de nuestro suelo

Además se ha tenido en cuenta que las condiciones de aridez en que se encuentra la provincia y por la lenta y difícil recuperación del estado de equilibrio de los acosistemas, hacen que la acción antropogénica adquiera mayor gravedad.

Si a estas consideraciones se suma que varios de los métodos utilizados se basan en el uso de cebos tóxicos, trampas y otros elementos similares, prohibidos por la ley que ejercen también un efecto de mortandad sobre otras especies autóctonas que no son consideradas plagas, se deduce que la actividad de los cazadores comerciales es cada vez más peligrosa, llegando a afectar la vida de los seres humanos, como ha sido comprobado en algunas ocasiones.

Confirmación de cadetes del Liceo Militar

Mañana a las 11.45 se realizará una formación especial del cuerpo de cadetes del Liceo Militar "General Espejo", oportunidad en que recibirán la confirmación cadetes del II curso. A las 11.50 se hará la recepción del vicario general de la Arquidiócesis; a las 12 oficiará una misa de campaña el R.P. José Andrés Manzano y luego monseñor Rafael Rey efectuará la confirmación de los cadetes.

Sólo Sito garantiza con su Patente Nº 152588 y su ingenioso diseño, precisión en compases para todos los niveles.

dinam

Unicos en duración y calidad

Productos Argentinos de Calidad IRAM

Mensajes de salutación por el 93º aniversario

Han llegado a nuestra redacción otros mensajes de salutación con motivo del 93º aniversario de la fundación de LOS ANDES.

El rector normalizador en la Universidad Nacional de Cuyo, profesor Otto H. Burgos, en nota dirigida a la presidenta del Directorio, licenciada Elvira Calle de Antequeda, dice: "Tengo el agrado de dirigirme a usted, para testimoniarle en mi nombre y en el de la Universidad Nacional de Cuyo mis congratulaciones con motivo de cumplirse en la fecha el nonagésimo tercer aniversario de la fundación de ese periódico. Al mismo tiempo me complazco en formular votos por la integridad y prosperidad de ese diario que a través de tantos años de fructífera existencia ha sabido consolidar aún más su prestigio y lograr una estructura y dinámica vigorosa que lo ubica en un lugar de primacía dentro de la expresión periodística nacional".

También hicieron llegar sus saludos, el ingeniero Ernesto A. Pascualich, de la Dirección de Obras y Servicios Sanitarios, la Casa del Maestro y Previsión Social, el interventor en el Instituto Nacional de Vitivinicultura, ingeniero agrónomo Mario C.D. Ceresa, la Federación Económica de Mendoza, el gerente de la Sucursal Mendoza de la Caja Nacional de Ahorro y Seguro, señor Alberto Laudadio; el subjefe de la Policía de Mendoza, comisario general Ramón Armando Arrieta, el jefe del Departamento de Relaciones Policiales, oficial principal Cristóbal Ramón Cejas Torrs, la Asociación Cultural Sanmartiniana, la Asociación de Jubilados y Pensionados Forenses de Mendoza, el Colegio de Martilleros Públicos y Corredores de Comercio de Mendoza, la Asociación Periodística de Agentes y Corresponsales de Mendoza, Publicidad Sarmiento, el secretario de Asuntos Académicos de la Universidad Nacional de Cuyo, profesor Fanore Canali y los señores Enrique Varela, Heriberto Camus y Adolfo Emilio Zatorre.

Culminará hoy un ciclo de cine científico

Finalizará hoy el ciclo de cine científico que la facultad de Ingeniería de Petróleos de la Universidad Nacional de Cuyo (UNC), juntamente con el Servicio Cultural e Informativo de la embajada de los Estados Unidos.

A partir de las 19, en la sala del centro universitario de esa casa de altos estudios se presentarán los films (informes científicos): "Construir o no construir", "La ciencia contesta la pregunta (gasoducto de 4.500 kilómetros en Alaska)", "Extraños sonidos de otros mundos" (Radioastronomía, estudio de sonidos del espacio) y Erst-satélite, recursos naturales de la tierra".

Método audiovisual para la enseñanza del francés

Un curso intensivo destinado a profesores y alumnos de cursos avanzados, que tiene por objeto hacer conocer la nueva metodología para la enseñanza del idioma francés, se desarrolla en nuestra ciudad organizado por el Departamento de Lenguas Extranjeras y el Instituto de Lenguas Extranjeras de la Facultad de Filosofía y Letras de la Universidad Nacional de Cuyo. Lo dictan los consejeros pedagógicos titular y adjunto de la Embajada de Francia, profesores Pierre Guillo y Lucien Creus.

En visita a este diario, los catedráticos franceses, acompañados por la directora del Departamento y del Instituto de Lenguas Extranjeras, profesora Lydia T. de Toso, y las profesoras Marcela L. de Itoiz, Juana C. de Estupiñán y María Teresa S. de Taphanel, ofrecieron detalles sobre el curso, los métodos y el aporte de especialización que implican.

Características

Las actividades se inauguraron el 20 y se dicta de 9 a 13 en la Facultad de Filosofía, y de 15 a 20.30 en el Colegio de Lenguas Extranjeras, donde se efectúan las demostraciones prácticas, ya que —explicaron— se trata de una labor intensiva de solo 5 días, que permite a los participantes profundizar la técnica de enseñanza que es el franelógrafo y sistema de aplicación y otros métodos audiovisuales que facilitan la comunicación social y un rápido aprendizaje.

Los profesores Guillo y Creus informaron que el método basado en diálogos en situación, con adecuada adaptación a nuestro medio, ha sido elaborado en la Argentina, mediante trabajo conjunto de profesores argentinos y franceses. Afirmaron que ha sido adoptado por gran cantidad de educadores de la especialidad.

El método ha sido publicado con el título "Guía pedagógica del profesor", que en la primera parte lo define como lecciones experimentadas y elaboradas en nivel nacional con la colaboración de profesoras de la enseñanza secundaria pública y con auspicios del Ministerio de Cultura y Educación y la Embajada de Francia.

A los asistentes al curso —destacaron las autoridades del Departamento de Lenguas Extranjeras— se les hace entrega de una pequeña colección de libros que representa un notable aporte a los fines del perfeccionamiento.

Nueve cursos al año

En cuanto a las actividades de los catedráticos franceses, indicaron que realizan nueve cursos al año en distintos puntos de nuestro país. Están dedicados a la investigación sobre el francés en lengua extranjera y elaboración de métodos, como también a la colaboración con los institutos del profesorado.

Tienen bajo su responsabilidad la preparación y edición de la revista "Echanges", a la que hacen su aporte especialistas argentinos y que se envía a 3.000 profesores de la Argentina.

Además, los consejeros pedagógicos de la Embajada francesa, dictan clases en el Instituto Nacional del Profesorado de Lenguas Vivas "Juan Ramón Fernández" y el Instituto Nacional Superior del Profesorado, en Buenos Aires.

Políticas

Partido Socialista de los Trabajadores

Conferencia de prensa. — Las autoridades partidarias ofrecerán esta tarde, a las 16.30, una conferencia de prensa, en el local de calle, San Juan 1484, 1er. piso, departamento G. Según se anticipó, durante la reunión se denunciarán las graves amenazas de que son objeto las autoridades partidarias y afiliados de la agrupación. Informóse, asimismo, que fueron invitados dirigentes de todos los partidos políticos que actúan en el ámbito provincial.

Partido Demócrata

Centro Femenino Provincial. — Informó que continúan en forma activa la organización de las Primeras jornadas provinciales de las mujeres demócratas, que se realizarán los días 7, 8, y 9 de noviembre. Informes al respecto se brindarán a partir de las 18.30, todos los días en la sede partidaria, Sarmiento 667, Capital.

Entidades de bien público

Rotary Club Rodeo de la Cruz. — Hoy, en el transcurso de su reunión semanal, que empazará a las 21.30, en la casa de Eugenio Giannetti, se desarrollará el foro del instituto de información rotaria. Tambien se proseguirá con el desarrollo del tema "Contaminación ambiental".

Rotary Club de Luján de Cuyo. — En la reunión de hoy, que se efectuará con la presencia de damas en adhesión al Día de la Madre, el minuto rotario estará a cargo de Ramón Ingrassia y la charla de clasificación será ofrecida por la doctora Elsa Ureta de Ortiz, quien hablará sobre "Citología oncológica". Las palabras conmemorativas por el festejo a la madre estarán a cargo del doctor Ramon Lemos.

Rotary Club General Gutiérrez. — Hoy a partir de las 21.30, la entidad realizará su reunión semanal. La información rotaria será ofrecida por Alberto Tallei y en la charla de clasificación disertará Patricio Rigazzi.

Rotary Club Las Heras. — Hoy, a las 21.30, en calle Belgrano 525, Las Heras, la entidad llevará a cabo su habitual reunión cena semanal. El boletín estará a cargo del señor Vicente Giussepponi, mientras que la información será brindada por el secretario señor Mario Tosatti. Finalizada la comida, se concretará una asamblea de asociados.

FEYES. — Realizará su asamblea anual, de renovación de autoridades, el domingo a las 13, en calle Godoy Cruz 213, Capital, donde se servirá además un asado a la criolla.

Rotary Club Mendoza Norte. — Integrantes de la entidad se reunirán hoy en el Mendoza Tenis Club a las 21.30. Luis Soria tendrá a su cargo la información rotaria y Pedro Ortego, la charla de clasificación, que se referirá al tema: "Banquetes, su historia".

Aniversario de la Sociedad de Pediatría

Como culminación de los actos de la semaan de la Pediatría Argentina realizada con motivo del 24º aniversario de la Sociedad Argentina de Pediatría, se realizará mañana a las 20.30 en Buenos Aires, un acto académico en homenaje al niño y a la pediatría argentina.

En esa oportunidad serán entregados diplomas a los miembros honorarios de la entidad, entre los que figura el doctor Humberto J. Notti, de Mendoza. En ese acto hablarán el presidente de la entidad, doctor José Nocetti Fassolino, y en nombre de los homenajeados lo hará el doctor Notti

Fuerzas Armadas

Hospital Militar "Mendoza". — En este hospital se ha llamado a concurso de antecedentes y oposición para cubrir dos cargos de enfermeros/as, que percibirán un sueldo mensual de $ 6.700 más los beneficios sociales, salario familiar y suplementos que correspondan. Las inscripciones se recibirán hasta el 3 de 8 a 12.

Su calculadora Cifra tiene SERVICE EN TODO EL PAIS

MARIAS Y CASETTI S.R.L. San Martín 483 - Tel. 292031 Mendoza

Cifra División Electrónica

RIVERO DECORACIONES GARIBALDI 69 - TEL. 91143 - MENDOZA

COMPRE CON crédito universal ACCIONISTA AUTORIZADO

1.000 LITROS DE NAFTA. NO SE LOS PIERDA.

(Válido para el mes de octubre)

En el próximo verano usted no sacará de su bolsillo ni un solo centavo para pagar la nafta, vaya donde vaya, porque ahora (aunque usted no lo crea) puede comprar un FIAT 0 km. más 1.000 litros de nafta para sus vacaciones.

VAYA A NUESTRO CONCESIONARIO

BARRANCOS S.A.

José Vicente Zapata 361/3 - Tel. 2-90286/91426/42866 Mendoza

Y sea socio del Automóvil Club Argentino

FIAT con sensatez

ACEROTUB CUYO S.A.

CENTRO DE SERVICIOS SIDERURGICOS DE CUYO

- CAÑOS Y TUBOS con y sin costura, negros, galvanizados, para perforaciones, calderas, conducción y usos estructurales
- CAÑOS LAMINADOS redondos, cuadrados y rectangulares
- CHAPA CANALETA KAISER ALUMINIO
- CHAPA DE HIERRO
- PERFILES DE HIERRO, U, I, redondos, planchuelas o ángulos
- PERFILES Y ACCESORIOS DE ALUMINIO línea herrero Kaiser
- ACCESORIOS para soldar y roscar
- ELECTRODOS
- HIERROS PARA CONSTRUCCION

CARRIL CERVANTES 2330 GODOY CRUZ - MENDOZA Tel. 221569 y 225101 Telex 43703

Un viaje no es siempre un alegre paseo...

Precipitarse hacia y desde aeropuertos, cambiar de zonas horarias, idiomas, monedas...; solucionar un inconveniente para encontrarse ante otro... Todo esto no ofrece una idea muy alegre.

Por eso nos empeñamos en atenderle en nuestras oficinas con competencia y amabilidad, facilitarle la reserva de su hotel preferido, alquilar para usted un coche que lo espere al descender de nuestro avión, informarle correctamente sobre la ciudad en que se encuentre y, por sobre todas las cosas, hacer que su vuelo sea un servicio perfecto: entretenido cuando usted lo desee o sin perturbaciones para su trabajo o merecido descanso.

Y ofrecerle los más calificados equipos de vuelo: Hoy, el Jumbo Jet Boeing 747; mañana, el Concor de...

Tal vez sea todo o parte de esto, sumado a lo mejor del "savoir vivre", lo que usted reconoce con el incalculable valor de su sonrisa.

AIR FRANCE Lo comprendemos

MENDOZA: Espejo 183 - Tel. 21680

COCHERIA MUNICIPAL DE LUJAN DE CUYO

ATENCION PERMANENTE

San Martín 250 - Luján de Cuyo - Teléfono 980803
Llamadas fuera de horario: 980200

23|10|F|20651|23|10

AVISOS FUNEBRES

SEPELIOS

MARIA AGUSTINA PUEBLAS VDA. DE TORRES

Q. E. P. D.

Falleció el 22-X-75.

Sus hijos: Esther, Armandino, Luis, Francisco, Hilda, Alicia y Roberto Torres; hijos políticos: María Andrada, Alfonso López, Petrona López, Francisca Zúñiga, Irma Maggio y Neli Derimais, nietos, bisnietos y demás flres. participan con pesar su fallecimiento e invitan al sepelio de sus restos, hoy jueves a las 18.30 hs. al cementerio Buen Orden. Casa de duelo calle Luis Pasteur 781. Ciudad de San Martín. - Servicio cochería Flores de S. Flores. San Martín.

23|10|F|99448|23|10

MARIA AGUSTINA PUEBLAS VDA. DE TORRES - Q. E. P. D. - Falleció el 22-X-1975. - Maximino Andrés y Flia., participan el fallecimiento de la abuelita de su hijo político Armando Torres e invitan al sepelio de sus restos.

23|10|F|99449|23|10

MARIA AGUSTINA PUEBLAS VDA. DE TORRES - Q. E. P. D. - Falleció el 22-X-1975. - El personal de Aveni y Torres S.R. L. participa con gran pesar su fallecimiento e invita al sepelio de sus restos.

23|10|F|99449|23|10

MARIA AGUSTINA PUEBLAS VDA. DE TORRES - Q. E. P. D. - Falleció el 22-X-1975. - Aveni y Torres S.R.L. participa con profundo pesar su fallecimiento e invita al sepelio de sus restos.

23|10|F|99449|23|10

MARIA AGUSTINA PUEBLAS VDA. DE TORRES - Q. E. P. D. - Falleció el 22-X-1975. - Vicente O. Aveni y Flia., Daniel E. Mendoza participan con gran pesar el fallecimiento de la madre de su amigo Armando D. Torres e invitan al sepelio de sus restos.

23|10|F|99449|23|10

RUBEN MODESTO VALENZUELA

Q.E.P.D.

Falleció el 21-X-75

C.A.S.R. y B.P.

Su desconsolada esposa, Martha Landa de Valenzuela; hijas: Mariela y Carina Valenzuela; padres: Germán Valenzuela y Olga Leal de Valenzuela; hermanos: Luis, Sergio, Olga, Inés, Sonia y Alicia Valenzuela; hermanos políticos, tíos, primos, sobrinos y demás deudos, participan su fallecimiento e invitan al sepelio de sus restos, hoy, a las 10.30 hs., en el cementerio de Guaymallén. Casa de duelo: Canning 3775, Barrio Gomensoro. Servicio: Casa Masselos S.R.L. Villa Nueva.

23|10|C|935|23|10

RUBEN M. VALENZUELA. - Q. E.P.D. - Falleció el 21-X-1975. Carlos Moreno, Olindo Alvarez, Rodolfo Pérez, Roque Villanueva, Olegario Morales, Ramón Alegre, Flia. Montesino, Agapito Salas, Cruz Lucero, Roberto Sosa y sus respectivas familias, participan el fallecimiento de su apreciado vecino y amigo e invitan al sepelio de sus restos.

23|10|F|20917|23|10

SUSANA ARIAS DE BUENANUEVA

Q. E. P. D.

Falleció el 22-X-1975

C. A. S. R. y B. P.

Su esposo: Alfredo Buenanueva; sus hijos: Oscar, Marta Yolanda, Olga, Angel y Héctor Orlando; hijos políticos Ubaldina Galdame, Fernando Videla y Luis Sánchez; hermanos: Cirilo, José, Isabel y Carlos; futuras hijas políticas: Gladys Santoni y Norma Carballo, hermanos políticos, nietos, sobrinos y demás familiares, participan su fallecimiento e invitan a acompañar sus restos al cementerio de Palmira, hoy a las 17.30. Casa mortuoria: Avda. España 345, Palmira. Servicio cochería Flores, de S. Flores, San Martín.

23|10|F|99434|23|10

SUSANA ARIAS DE BUENANUEVA - Q.E.P.D. - Falleció el 22-X-75 - C.A.S.R. y B.P. - Su desconsolada hermana Hortensia Arias de Aldeco; su hermano político Eusebio del Tránsito Aldeco y Flia, Miguel Aldeco y Teresa de Aldeco, Elba Aldeco de Olivi y Arnaldo Olici participan con profundo dolor su fallecimiento e invitan al sepelio de sus restos.

23|10|F|99453|23|10

SUSANA ARIAS DE BUENANUEVA - Q.E.P.D. - Falleció el 22-X-75 - C.A.S.R. y B.P. - Sus hijos políticos Fernando Videla y Luis Reyes Sánchez; sus sobrinos: Antonio, Clide, Alicia, Víctor, Hugo, Carlos, Mabel, Dora, Coca y Aldo participan con profundo dolor su fallecimiento e invitan al sepelio de sus restos.

23|10|F|99453|23|10

SUSANA ARIAS DE BUENANUEVA - Q.E.P.D. - Falleció el 22-X-75 - C.A.S.R. y B.P. - Sus vecinos y amigos de calle Avda. España; Flias. de Rodríguez, Campanario, Margarita Espejo, Feliciano Espejo, Aguado, Ruiz, Rovira, José Pérez, Contreras, Cardoso, Arce, Eraclio Quiroga, Elisa Quiroga, Mario Camarzo, Viola, Orlando Rodríguez, Toniolo, Jorge Hidalgo, Milano, Carlos Camargo, Reinaldo Díaz, Miguel Aguado, Roberto Torres, Ricardo Videla, José Nacusi, Cándido Camargo y María Schiavone participan su fallecimiento e invitan al sepelio de sus restos hoy a las 18 hs. al cementerio de Luján. Casa mortuoria Alvear 165, Luján, Servicio Cochería Alarcón, Alvear 140, Luján.

23|10|F|99455|23|10

SUSANA ARIAS DE BUENANUEVA - Q.E.P.D. - Falleció el 22-X-75 - C.A.S.R. y B.P. - Argentino Azarchuk, Leonides Olguín, Antonio Pereyra, Gumersindo Pereyra, Alfredo Brito, Miguel Brito, Dr. Jorge Olmedo, Horacio Carrizo, Carlos Alfaro, José Alfaro, Alberto Quiroga, Mario Díaz, Dionisio García, Gregorio Moral, Humberto Casas, Roberto Ferro, Emilio Balzorria, Bartolomé Zavala, Ramón Carballo, Benjamín Riveros, Francisco Ortiz, Santiago Hernández y Guillermo Hernández, Juan Leal, Raúl Morales y José Muso participan el fallecimiento de la madre de su amigo Oscar Buenanueva e invitan al sepelio de sus restos.

23|10|F|99446|23|10

ROSA ELENA FIGUEROA PAEZ

Q. E. P. D.

Falleció el 22-X-1975

Sus padres: Enzo Figueroa y Elena Páez; hermanos: Darío, Claudia Sandra y Erica; sus abuelos: Rosa Buenanueva y Emeterio Figueroa; tíos, primos y demás deudos, participan con pesar su fallecimiento e invitan al sepelio de sus restos al cementerio de Godoy Cruz, hoy a las 18 hrs. Casa de duelo: Alem 1755, Benegas, G. Cruz. Servicio: Cochería Juan Alarcón e hijos, Godoy Cruz.

23|10|F|91941|23|10

ROSA ELENA FIGUEROA PAEZ - Q. E. P. D. - Falleció el 22-X-1975 - Sus amigos: Silvia y Liliana Oliva; Miriam, Gladys, Mónica, Chacho y mellizos Danieli; Ana, Nancy y Jorge Francisca; Mary e Isabel Pascual; Susana, Oscar y Lucía Sevilla; familias Vidone, Francisca, Sevilla, Martín, Danieli y Oliva, participan con profundo pesar su fallecimiento.

23|10|C|938|23|10

ROSA ELENA FIGUEROA PAEZ - Q. E. P. D. - Falleció el 22-X-1975 - Sus amigos: Humberto Sosa, Benita Tristán de Sosa, Adriana Sosa, Tito Sosa y Francisco Sosa, participan con pesar el fallecimiento de la hija de su gran amigo Enzo.

23|10|F|91942|23|10

ROSA ELENA FIGUEROA PAEZ - Q. E. P. D. - Falleció el 22-X-1975 - Adriano González; sus hijos: Roberto y Armando González; su esposa: Silvia Aveiro de González y Olga Olmos de González, participan con pesar su fallecimiento y ruegan una oración por el eterno descanso de su alma.

23|10|F|91943|23|10

ROSA ELENA FIGUEROA PAEZ - Q. E. P. D. - Falleció el 22-X-1975 - Lucio Ramón González, Abel Millán, Segundo Morales, Jorge Morales, Vicente Molina y sus respectivas familias, participan con pesar el fallecimiento de la hija de su gran amigo Enzo.

23|10|F|91944|23|10

ROSA ELENA FIGUEROA PAEZ - Q. E. P. D. - Falleció el 22-X-1975 - Sus tíos: Raquel, Marta y Tito, participan con profundo dolor su fallecimiento.

23|10|F|91945|23|10

ROSA ELENA FIGUEROA PAEZ - Q. E. P. D. - Falleció el 22-X-1975 - Rosa vda. de Lázzaro, Juan Oviedo y familia, Bernabé Quiroga y familia, Carlos Enrique Lázzaro y familia, participan con profundo dolor su fallecimiento, e invitan al sepelio de sus restos.

23|10|F|91946|23|10

ROSA ELENA FIGUEROA PAEZ - Q. E. P. D. - Falleció el 22-X-1975 - Salvador Sicuro y familia, Antonia vda. de Márquez y familia, Pedro Arcudi y señora y familia Barrionuevo, participan con profundo pesar su fallecimiento e invitan al sepelio de sus restos.

23|10|F|91947|23|10

ROSA ELENA FIGUEROA PAEZ - Q. E. P. D. - Falleció el 22-X-1975 - Los alumnos de 2º, 3º, turno mañana del Colegio Nac. de Com. Manuel Belgrano, participan con profundo dolor el fallecimiento de su apreciada compañera Rosa Elena, y ruegan una oración en su memoria.

23|10|C|926|23|10

ROSA ELENA FIGUEROA PAEZ - Q. E. P. D. - Falleció el 22-X-1975 - Yoli, Nelly, Cristina y Norma, participan su fallecimiento e invitan al sepelio de sus restos.

23|10|C|927|23|10

ROSA ELENA FIGUEROA PAEZ - Q. E. P. D. - Falleció el 22-X-1975 - El personal directivo, docente, administrativo y celadores de la Escuela Nacional de Comercio "Manuel Belgrano", participan con profunda pena el fallecimiento de la alumna de 2º Año, 1ª División turno mañana del establecimiento, e invitan al sepelio de sus restos.

23|10|C|931|23|10

EULALIA DOMINGUEZ DE PEREA

Q. E. P. D.

Falleció el 22-X-1975

Sus hijos: Teresa, Carlos y María del Pilar Villarreal, sus hermanas: Mercedes Domínguez de Goñi y Emilia Domínguez de Zarategui, hermanos políticos: Aurelia Perea de Pérez e Isidoro Perea, sobrinos, primos y demás deudos participan su fallecimiento e invitan al sepelio de sus restos hoy a las 18 hs. al cementerio de Luján. Casa mortuoria Alvear 165, Luján, Servicio Cochería Alarcón, Alvear 140, Luján.

23|10|F|99455|23|10

JOSE BALBINO DAMETTO

Q.E.P.D.

Falleció el 22-X-75

C.A.S.R. y B.P.

Su esposa, Pascua Tuzzi de Dametto; hija, María Rosa Dametto de Corvalán; hijo político, Silvestre Corvalán; nieta; hermanos: Brígida, Mafalda, Rumilda, Valentín y Domingo; hermanos políticos, sobrinos, primos y demás deudos, participan su fallecimiento e invitan al sepelio de sus restos, hoy, a las 17.30 hs., al cementerio de Luján. Casa de duelo: calle El Resplandor, Fray Luis Beltrán, Maipú. - Servicio: Cochería Timonieri, Calderón y López, Maipú.

23|10|F|99454|23|10

PETRONA NUÑEZ DE ESQUIVEL

Q. E. P. D.

Falleció el 22-X-75.

C.A.S.R. y B.P.

Su esposo: José Gervasio Esquivel; sus hijas: Teresa Yolanda y René Argentina; hijos políticos: Manuel Gómez, Clemente Omar Avila; hermanos: Carlos y Demetrio Núñez; sus nietos: Nancy y Mario Gómez, Rolando, Gladys y Sonia Avila; hermanos político, sobrinos y demás flres. participan su fallecimiento e invitan al sepelio de sus restos al cementerio de Maipú, hoy a las 10.30 hs. Casa mortuoria calle Río Negro Nº 61, Barrio Poujades, Maipú. Servicio cochería Timonieri, Calderón y López, Maipú.

23|10|F|99451|23|10

JOSE MUJICA - Q. E. P. D. - Falleció el 22-X-1975 - C.A.S. R. y B.P. - Su desconsolada esposa: Octavia; sus ahijados: Héctor Carlos Correa y Silvia de Correas; nietos: Carlitos, Gustavo y Oscarcito; s uhermana, Elba de Díaz; hermanas ausentes: Eva, Pituta y Maison; hermanos políticos; Felipe Díaz, Cassandra Romano de Brito, Josefina Romano de Razquín, Pedro Brito, Bernardo Razquín y Nélida Romaño (ausente); tíos, primos, sobrinos y demás deudos, participan su fallecimiento e invitan al sepelio hoy a las 11 horas en el cementerio de la Capital. Casa de duelo: Sala Velatoria, calle San Martín 439. Ciudad. Servicio: Cochería San Martín.

23|10|F|20963|23|10

JOSE MUJICA - Q. E. P. D. - Falleció el 22-X-1975. - Su tía: Dolores Sabio Vda. de Mujica; sus primos: María Mujica Vda. de Henriques, Carmen, José López Aguilar, Domingo Mujica y Flia., Felipe Mujica y Flia., Daniel Mujica y Flia., Moisés Mujica y Flia., participan con dolor su fallecimiento e invitan al sepelio de sus restos.

23|10|C|940|23|10

JOSE MUJICA - Q. E. P. D. - Falleció el 22-X-1975. - Sus primos: José López Aguilar y Carmen Mujica participan su fallecimiento con profundo dolor e invitan al sepelio de sus restos.

23|10|C|939|23|10

JOSE MUJICA. - Q. E. P. D. - Falleció el 22-X-1975. - La Compañía Sud Americana de Cemento Portland Juan Minetti e Hijos Ltda. S. A., participa con profundo pesar el fallecimiento de su digno colaborador e invita al sepelio de sus restos.

23|10|C|827|23|10

JOSE MUJICA. - Q. E. P. D. - Falleció el 22-X-1975. - Directivos y personal de Mapalco S.R.L., compañeros de tareas de su ahijado Carlos, participan su fallecimiento y acompañan al amigo en tan doloroso trance.

23|10|C|821|23|10

JOSE MUJICA - Q.E.P.D. - Falleció el 22-X-1975 - C.A.S. R. y B.P. - Rafael Alejandro Alvarez, Alba Lavinia Romano de Alvarez, Alejandra Victoria y Alejandro Espartaco Alvarez Romano y Zulma Quiroga vda. de Alvarez Alonso, participan con profundo pesar su fallecimiento e invitan al sepelio de sus restos.

23|10|F|99447|23|10

JOSE MUJICA - Q. E. P. D. - Falleció el 22-X-1975 - Luis Martínez y familia participan con gran pesar el fallecimiento de su dilecto amigo e invitan al sepelio de sus restos.

23|10|C|925|23|10

JOSE MUJICA - Q. E. P. D. - Falleció el 22-X-1975. - La Asociación Obrera Minera Argentina, Seccional Cemento Gral. San Martín participa con profundo dolor el fallecimiento de su compañero e invita al sepelio de sus restos.

23|10|C|927|23|10

ROSA ROMERO DE PASTOR Q.E.P.D. - Falleció el 22-X-75. Su desconsolado esposo: Luis Pastor; hermanos (ausentes) y demás flires. participan con profundo dolor su fallecimiento e invitan al sepelio de sus restos a efectuarse hoy a las 10.30 hs. en el cementerio de la Capital. Casa de duelo: Colombia 1015, Godoy Cruz. Servicio cochería Valverde. San Martín 2701, Mendoza.

ROSA ROMERO DE PASTOR Q.E.P.D. - Falleció el 22-X-75. Jorge Arturo Favier y Sra., Leopoldo Favier y Flia. participan con profundo dolor el fallecimiento de su querida amiga Rosita e invitan al sepelio de sus restos.

23|10|F|99444|23|10

PARTICIPACIONES

ERNESTO PILOT

Q. E. P. D.

Falleció el 21-X-1975

C.A.S.R. y B.P.

Su esposa: Doralisa Sanjurjo de Pilot; hijos: Teodora, Rosa, Elvira, Delicia, Leonor, Ernesto, Mirtha, Domingo, Angel, Roberto y Antonio Pilot; hijos políticos: Vicente Tomás Gelvez y Carlos M. Frison; futuros hijos políticos: Enrique A. Oliva, Ricardo Pelayes y Juancito; hermanos: Margarita, Antonio, Rogelia, Chicha y Cacho Pilot; hermanos políticos, tíos, primos, sobrinos, nietos y demás familiares, participan su fallecimiento y que sus restos fueron inhumados en el día de ayer en el cementerio de Luján a las 17 horas. Servicio: Cochería "Alarcón". Alvear 140, Luján.

23|10|F|99440|23|10

ERNESTO PILOT - Q. E. P. D. - Falleció el 21-X-1975 - C.A.S.R. y B.P. - Su tía: Armida vda. de Pilot, sus primos: Victorio, Guerino, María, Angélica y sus respectivas familias, participan con profundo pesar su fallecimiento y que sus restos fueron inhumados ayer en el Cementerio de Luján.

23|10|F|99441|23|10

ERNESTO PILOT - Q. E. P. D. - Falleció el 21-X-1975 - C.A.S.R. y B.P. - Sus primos: Victorio Luconi, Belisario, Angel y Luis Iglesias y sus respectivas familias, participan su fallecimiento y que sus restos fueron inhumados ayer en el Cementerio de Luján.

23|10|F|99441|23|10

ERNESTO PILOT - Q. E. P. D. - Falleció el 21-X-1975 - C.A.S.R. y B.P. - Ernesto Bertona y familia participan el fallecimiento de su colaborador y que sus restos fueron inhumados ayer en el Cementerio de Luján.

23|10|F|99441|23|10

Prof. ALFONSO SOLA GONZALEZ. - Q. E. P. D. - Falleció el 21-X-1975. - Su tía y madrina, Filomena González de Solana; sus primos María Esther y Oscar Pascual Solana, participan con dolor su fallecimiento y que sus restos fueron inhumados ayer.

23|10|C|802|23|10

ALFONSO SOLA GONZALEZ

Q. E. P. D.

Falleció el 22-X-1975

Tristán, Cristóbal, María Fernanda, María del Rosario, Laura, Mercedes, Susana, María Constanza, Juan Domingo, Graciela Elvira y demás deudos participan con pesar su fallecimiento y que restos fueron inhumados ayer en el cementerio de Godoy Cruz. Servicio cochería Juan Alarcón e Hijos G. Cruz.

23|10|F|91939|23|10

Prof. ALFONSO SOLA GONZALEZ. - Q. E. P. D. - Falleció el 21-X-1975. - Roberto Villalba, Ana F. de Villalba e hijos, participan el fallecimiento de su querido amigo.

23|10|C|796|23|10

ALFONSO SOLA GONZALEZ. Q.E.P.D. - Falleció el 21-X-75. El rector normalizador, secretarios, asesores y personal del Rectorado de la Universidad Nacional de Cuyo, adhieren con profundo dolor al duelo provocado por el fallecimiento de quien fuera distinguido profesor de la Facultad de Filosofía y Letras.

23|10|C|839|23|10

ALFONSO SOLA GONZALEZ. Q.E.P.D. - Falleció el 22-X-1975 - Gloria Hintze de Molinari, María Antonia Zandanel de González, Camila Bari de López, Blanca Gatica de Bari, participan con pesar el fallecimiento de su querido profesor y amigo, y que sus restos fueron inhumados ayer en el cementerio de Godoy Cruz.

23|10|C|909|23|10

ALFONSO SOLA GONZALEZ. Q.E.P.D. - Falleció el 22-X-1975 - Rosa Angélica Freites y María Elena Vernier, participan con profundo dolor su fallecimiento y que sus restos fueron inhumados en el día de ayer.

23|10|C|904|23|10

ALFONSO SOLA GONZALEZ. Q. E. P. D. - Falleció el 22-X-75 - La decana Interventora en la Facultad de Filosofía y Letras, profesora Rosa Mercedes Zuluaga, personal docente, no docente y alumnos, participan su fallecimiento e invitan al sepelio de su restos.

23|10|C|739|23|10

ALFONSO SOLA GONZALEZ. Q.E.P.D. - Falleció el 22-X-1975 - Las alumnas del Seminario de Licenciatura, participan con pesar el fallecimiento del querido profesor y que su restos fueron inhumados ayer en el cementerio de Godoy Cruz.

23|10|C|910|23|10

ALFONSO SOLA GONZALEZ. Q.E.P.D. - Falleció el 22-X-75. Sus alumnas del Seminario de Licenciatura de Literatura Argentina de la Facultad de Filosofía y Letras: Susana Salvo, María Montaldi, Silvia Machado, María de Sacchero, Mercedes Arroyo, Susana Sagrillo, Diana de Bianchi, Nélida Sacchi, Angela Fernández, Hilda Díaz, Silvia de Rodríguez, Norma de Cerutti, Fanny de Sutovsky, Ismelda y demás alumnas participan con profundo pesar el fallecimiento de su querido profesor y director de seminario y que sus restos fueron inhumados el día de ayer.

23|10|C|932|23|10

Jubilaciones

Asociación de Educadores Provinciales Jubilados. — Hoy a las 17.30 en su sede de Godoy Cruz 310, la entidad realizará una asamblea general ordinaria.

Se tratará el siguiente temario: palabras de salutación y apreciación general sobre la situación previsional en Mendoza, por la presidente de la Asociación; lectura y consideración de la memoria anual y del balance por el período 1974-75; asuntos varios: informe sobre nuevas remuneraciones. Se informó que se han cursado invitaciones a todas las delegaciones departamentales y afiliados.

Centro de Jubilados y Pensionadas Ferroviarios de Mendoza. — Pasado mañana a las 17, en la sede de calle Paraná 350 Ciudad, se llevará a cabo la reunión mensual de socios. Se tratarán diversos temas que hacen a la marcha de la entidad.

Asociación Educadores Provinciales Jubilados. — Hoy a las 17.30 en la Escuela Nº 9 "Patricias Mendocinas", la entidad realizará una asamblea general ordinaria, para considerar el siguiente temario:

Palabras de salutación y apreciación general sobre la situación previsional en Mendoza, por la titular de la Asociación; lectura y consideración de la memoria anual y balance por el período 1974-1975; y asuntos varios: informe sobre nuevas remuneraciones. Se han cursado invitaciones a todas las delegaciones departamentales y afiliados en general.

Centro de Jubilados y Pensionadas Ferroviarias de Mendoza. — El consejo directivo recomendó a los afiliados hacer uso de la ampliación de los beneficios asistenciales que el Instituto de Servicios Sociales para Personal Ferroviario ha puesto en vigencia desde junio último. La ampliación comprende consultorios externos atendidos por médicos zonales clínicos y pediatras en días hábiles en los horarios especificados, los cuales también podrán ser llamados a domicilio en los mismos días de 8 a 20. Tratándose de casos urgentes o fuera de esos horarios, los llamados se harán como es de práctica, al policlínico. Se trata —explicó el centro— de un interesante servicio que no origina pérdida de tiempo de ninguna naturaleza. Con la sola presentación del carnet, los pacientes son atendidos de inmediato. Además las recetas que se extienden y los pedidos de análisis, de electrocardiograma, de radiología y de internación, serán atendidos por el Policlínico Ferroviario. Más información al respecto puede ser requerida en la secretaría del centro, Paraná 350, ciudad.

Un funcionario iniciaría acción legal

A raíz de la denuncia que formulara el encargado de los bienes de la Legislatura Provincial, señor Pedro Pettignano, contra el director de Vialidad Provincial, ingeniero Luis Carral, a quien acusa de "actividad sectaria ajena a la función pública", trascendió ayer, en horas de la tarde, que este último funcionario habría decidido iniciar las acciones legales correspondientes por "injurias".

En pasillos del Ministerio de Obras y Servicios Públicos se conoció extraoficialmente que el ingeniero Carral, que también ocupa la subsecretaría de Obras Públicas, habría enviado una nota al ministro Marcos Juárez haciéndole conocer su decisión.

La nota que el director de Vialidad y subsecretario habría presentado al ministro poco antes de viajar a Buenos Aires a una reunión del Consejo Vial Federal, organismo del cual es presidente, estaría redactada en los siguientes términos:

"Ante una denuncia periodística aparecida en un matutino local del día de la fecha (por ayer) sobre una denuncia de "supuesta actividad sectaria ajena a la función pública" por parte del suscripto y de la cual ha tomado usted conocimiento mediante un telegrama firmado por el señor Pedro Pettignano, cumplo en hacerle saber que inmediatamente iniciaré, ante la justicia penal, querella por injuria contra el denunciante".

Esta nota está firmada por el ingeniero Carral en su calidad de director de Vialidad Provincial.

Gremiales

Sindicato del Personal de Vialidad Nacional - 4º Distrito Mendoza. — Informóse, que por resolución 69|75 de fecha 30|IX|75, la Confederación General del Trabajo de la República Argentina, aprobó la solicitud de ingreso presentada por la Federación del Personal de Vialidad Nacional. La Federación, se señala, nuclea a 24 sindicatos adheridos en todo el país.

Falleció ayer el destacado escritor A. Sola González

El profesor Alfonso Sola González falleció ayer. Sus restos, llevados al cementerio de Godoy Cruz, fueron acompañados por numerosos profesores de la Facultad de Filosofía y Letras de la Universidad Nacional de Cuyo; por su esposa, la poetisa Graciela Maturo; por sus hijos, otros familiares y un grupo de amigos.

Nació el 25 de Mayo de 1917 en Paraná, Entre Ríos. Fue maestro bibliotecario de muy joven. Egresó del Instituto Nacional del Profesorado de Paraná en 1939 y ocupó en ese organismo la cátedra de literatura argentina, sucediendo a Carlos María Onetti. Esta cátedra fue ejercida por Sola González, ininterrumpidamente, en nuestra provincia, desde 1946 hasta su muerte.

De Entre Ríos pasó a la Capital Federal, donde ejerció el periodismo y colaboró con diversos diarios y revistas literarias. A nuestra provincia vino llamado por el interventor de la Universidad Nacional de Cuyo, don Ireneo Fernando Cruz, quien después fuera rector.

En Mendoza fue de los primeros directores de la Escuela de Verano para Maestros de la UNC.; director de la Escuela Superior de Lenguas Vivas y profesor de literatura española y argentina; profesor del Colegio Universitario Central; director de la Escuela Superior del Magisterio; director del Instituto de Literatura Argentina; fundador de la cátedra "Luis de Tejada" (de la Facultad de Filosofía y Letras), escritor de cuya vida y obra fue uno de los primeros estudiosos en nuestro país; organizó un curso de literatura argentina contemporánea, cuya cátedra honraron, entre otros, Leopoldo Marechal, Juan Carlos Dávalos, Córdoba Iturburu, Ricardo Molinari, Enrique Molina y Fanny Prilutzky.

El conocimiento de la literatura argentina contemporánea en nuestra provincia se debe en buena parte a su gestión. Alfonso Sola González fue participe y testigo de dos generaciones de escritores. Se lo incluye en la del 40, junto con César Rosales, Juan Ferreyra Basso, Enrique Molina, Miguel Angel Gómez, Eduardo Bosco, León Benarós, Miguel Etchebarne, Daniel Devoto, Roberto Paine, Basilio Uribe, Jorge Calvetti, Mario Binetti, Ana María Chouhy, Juan Rodolfo Wilcock, Alberto Ponce de León, César Fernández Moreno, José María Castiñeira de Dios, Olga Orozco y María Granata.

Fue gran conocedor de la literatura europea. Tomó contacto en dos viajes con la cultura del Viejo Continente, de lo cual dan testimonio varios de sus poemas. Fue delegado al KNOKKE-le-ZUKKE (cultura belga). Hizo conocer, también, novelistas, cuentistas y dramaturgos argentinos y dirigió en 1963-64 un seminario sobre la narrativa mendocina en la Facultad de Filosofía y Letras. El Instituto de Cultura Hispánica, en 1952, lo becó para realizar estudios en la Universidad de Málaga y ese mismo año asistió al "Congreso de Literaturas Hispánicas", en Salamanca. En 1962 presentó sus obras poéticas en la "Quinta Bienal Internacional de Poesía" en Bélgica.

El poeta

Sus obras publicadas en libros son "La casa muerta" (1940), "Elegías de San Miguel" (1944), "Cantos para el atardecer de una diosa" (1954), "Tres poemas" (1958) "Cantos a la noche" (1963) y "Capítulos de la novela argentina" (1959); este último es un ensayo.

Con Alfonso Sola González perdemos no sólo al destacado hombre de letras, que arrojó luz sobre los escritores argentinos durante más de 25 años. Perdemos a un poeta que creaba permanentemente, que amaba con sinceridad a su patria y cuya situación actual lo había desgarrado. Le dice, en una carta, Ricardo Molinari: "Y el temporal sigue estrechándose mas en mi, vagamente. Si pudiera escribir, lidiar contra la desgana y la pesada idea de la inanidad de la obra poética, tal vez comenzaría un poema cuya lógica fuera propia y rigurosa, como la naturaleza con una rama. Usted, Sola González, comprenderá esto que me ocurre y pienso. Usted que ha construido estas bellísimas páginas para "Carmina", que le envidio muy fraternalmente".

Adhesión

Informó el rectorado de la Universidad Nacional de Cuyo, que la Facultad de Filosofía y Letras dispuso asueto para su personal a partir de las 11 de ayer, por el fallecimiento del profesor Alfonso Sola González.

La medida tuvo por objeto brindarle homenaje y que el personal de esa facultad pudiera concurrir al velatorio de sus restos.

Función benéfica para arreglos en un instituto

Con el objeto de recaudar fondos con destino a refecciones en el edificio de la escuela normal mixta "Tomás Godoy Cruz", la comisión cooperadora de ese establecimiento educacional estrenará el 5 de noviembre la película "La vida sigue igual" que tiene por primera figura interpretativa al cantante español Julio Iglesias y que se exhibirá en función nocturna, a partir de las 21 en el cine Cóndor.

El precio de las entradas se ha fijado en $ 50 y se obsequiará a los asistentes con objetos donados por comerciantes de esta plaza.

Estado del tiempo

MAXIMA: 31,8ºC
MINIMA: 14,1ºC

El Observatorio Meteorológico Nacional informó que la temperatura mínima fue ayer de 14,1 grados. La máxima alcanzó a 31,8 grados y se anotó a las 17.15.

Hoy

Pronóstico oficial

El pronóstico para hoy anticipa "Caluroso, con nubosidad variable y tormentas aisladas.

Necrología

Dr. José Roque González O'Donnell. — El 16 del corriente dejó de existir en forma repentina esta calificada figura de la magistratura y del foro mendocino. Perteneciente a una antigua y tradicional familia de nuestro medio, el extinto, nativo de esta provincia, había cumplido 60 años de edad, que no aparentaba por su dinamismo, su entusiasmo, y su jovialidad.

Casado en segundas nupcias con doña Delia Caminos formó un hogar feliz y ejemplar, donde reinaban la corprensión y la armonía. Aunque no tuvo la dicha de ser padre, sentía un entrañable cariño por los niños y como si éstos intuyeran sus sentimientos compartían espontáneamente el afecto hacia este hombre excepcional.

Cursó sus estudios primarios en la Escuela Normal y los secundarios en el Colegio Nacional Agustín Alvarez para culminar en la Facultad de Derecho de la Universidad Nacional de Córdoba, donde se graduó de abogado, en el año 1941.

Desempeñó la magistratura, primero como juez de paz letrado, fiscal de fuero penal y finalmente camarista de la Cámara del Crimen. En total se desempeñó en la justicia durante 20 años acogiéndose al retiro voluntario.

Una de sus más grandes pasiones fue la agricultura. Tanto que perteneciendo aún a la magistratura solía, en los días inhábiles o en horas libres concurrir a la finca de Ugarteche, que luego fue su heredad, a abrir zanjas con la azada, cuidar el turno de riego y otras labores rudas. Su consagración de lleno a la finca que llamó "Fundo Don Pepe" transformó a esa propiedad en un vergel, alternando el cultivo de la chacra con el de la viña. Sentía verdadero placer por el campo donde tuvo las mejores satisfacciones de su vida, al punto que el distrito de Ugarteche tuvo en él a un verdadero propulsor de su progreso.

No militó en ningún partido, pero fue un ferviente demócrata, respetuoso de las libertades cívicas. Solía hacer vida social en los clubes El Círculo y Gimnasia y Esgrima. En este último practicó pelota a paleta formando pareja con el extinto abogado el doctor Belisario Cuervo, con quien se clasificaron campeones.

Otro de sus "hobbies" fueron la caza mayor y menor, la equitación, practicando polo y salto de obstáculos. Los caballos y los perros eran sus animales predilectos.

Amaba a este país y adoraba el sur argentino donde solía pasar sus temporadas de descanso.

Era un hombre sano y fuerte como un roble y de ahí que su desaparición sumiera en el más hondo dolor a familiares y amigos, cuando una inesperada afección cardíaca truncara su vida plena de realizaciones.

ALFONSO SOLA GONZALEZ - Q.E.P.D. - Falleció el 22-X-75. Sus amigos: Sara de Bonnardel, Ana E. Perazzoli, Iris de Bosio, Fanny Prevedello, Carlos y Agueda Bazán y Silvia de Nieto participan su fallecimiento y que sus restos fueron inhumados ayer en el cementerio de Godoy Cruz.

23|10|C|934|23|10

ALFONSO SOLA GONZALEZ - Q.E.P.D. - Falleció el 22-X-75. La Sociedad Argentina de Escritores, filial Mendoza, participa con pesar el fallecimiento de su socio y adhiere al duelo motivado por la desaparición del destacado poeta Alfonso Solá González.

23|10|C|933|23|10

ALFONSO SOLA GONZALEZ - Q.E.P.D. - Falleció el 22-X-75. Centro de Estudiantes y alumnos de la F.C.A. participan el fallecimiento del padre de su compañero Coco.

23|1-0|C|923|23|10

ALFONSO SOLA GONZALEZ - Q.E.P.D. - Falleció el 22-X-75. Ricardo Tudela, Ana Selva Martí, Antonio Vázquez, Silvia y Norma Dávila, Osvaldo Branciforte, participan su fallecimiento.

23|10|C|922|23|10

ALFONSO SOLA GONZALEZ - Q.E.P.D. - Falleció el 22-X-75. Sus alumnos de la Cátedra de Literatura Argentina II participan con profundo dolor su fallecimiento y que sus restos fueron inhumados en el día de ayer.

23|10|C|885|23|10

ALFONSO SOLA GONZALEZ. Q.E.P.D. - Falleció el 22-X-75 El Consorcio de Propietarios del Cerro San Luis, Chacras de Coria lamenta profundamente el fallecimiento de su consorcista y amigo.

23|10|F|91940|23|10

ADELINA FURLANI DE BRAVIN - Q.E.P.D. - Falleció el 20-X-75 - José Bravin y Sra., Luigia Bravin de Dorigi, Italia Dorigo de Bravin, Simón Bravin y Flia., Juan B. Dorigo y Flia., Giorgio Bravin y Flia., Rodolfo Bravin y Sra., Adamo Dorigo y Flia., Luciano Bravin y Flia., Dr. Ventura González y Flia., Arnaldo Peteneti y Flia., participan su fallecimiento y que sus restos fueron inhumado en el cementerio de la Capital.

23|10|C|929|23|10

ADELINA FURLANI DE BRAVIN - Q.E.P.D. - Falleció el 20-X-75 - Atilio Bravin y Flia. participan el fallecimiento de su hermana política y que sus restos fueron inhumados en el cementerio de la Capital.

23|10|C|928|23|10

ADELINA PAULA FURLANI DE BRAVIN. - Q. E. P. D. - Falleció el 20-X-1975. - Ricardo Bollatti y flia., Raquel Larrañaga, participan el fallecimiento de la madre de su hermano político Mario y que sus restos fueron inhumados en el cementerio de la Capital.

23|10|C|812|23|10

JULIA CORREA de DEL PERAL - Q. E. P. D. - Falleció el 17-X-1975 - Antonio Alvarez Alonso y familia, participan con pesar el fallecimiento de la señora madre del apreciado amigo doctor Juan Antonio del Peral, acaecido en San Rafael.

23|10|C|885|23|10

JULIA CARRERA de DEL PERAL - Q.E.P.D. - Falleció el 17-X-1975 - C.A.S.R. y B.P. - Dante Carlos Civelli y familia participan con profundo pesar el fallecimiento de la señora madre de su muy estimado amigo, doctor Juan Antonio del Peral, y que sus restos fueron inhumados en el cementerio de la ciudad de San Rafael.

23|10|C|899|23|10

ELEUTERIA SUAREZ de ACEVEDO - Q. E. P. D. - Falleció el 18-X-1975 - Mabel y Cristina Barboza participan con profundo pesar el fallecimiento de la madre de su querida madrina Z

Se reglamentó la ley de prorrateo de vinos comunes

La intervención en el INV. dio a conocer el texto de la resolución Nº 215 por la que se reglamenta la aplicación de la ley Nº 21.055 que establece un régimen de prorrateo para los vinos de mesa en todo el país hasta el 31 de julio de 1977.

La reglamentación establece:

"1º) Las existencias reales de vino de mesa sujetos al prorrateo que determina la ley Nº 21.055 para el período 1975/76 serán determinadas sobre las bases de las DD-JJ (declaraciones juradas) presentadas a la cero hora del 1º de agosto de 1975.

"2º) Del volumen declarado a esa fecha como vinos de mesa deben quedar excluidos del prorrateo los vinos del bloqueo establecidos por las Actas de Compromiso Viticinícola Nacional de fechas 22 de febrero y 20 de marzo de 1974 (Decretos Nº 1594/74 de la provincia de Mendoza Nº 35-74 de la provincia de San Juan).

Fraccionamiento en origen

"3º) Las firmas interesadas en utilizar el beneficio otorgado por el artículo 3º de la Ley Nº 21.055 para el fraccionamiento en origen deberán denunciar el volumen de vinos de mesa que destinarán a fraccionamiento en origen durante el período 1 de agosto de 1975 al 31 de julio de 1976.

Esta comunicación deberá efectuarse antes del 31 de octubre de 1975 mediante nota que tendrá el carácter de declaración jurada.

Esta declaración modifica el volumen consignado al 1º de agosto de 1975, en el rubro II inciso a) del formulario 1.479 agregándose como anexo al mismo y servirá de base para determinar la nueva cuota de prorrateo.

El volumen destinado para fraccionamiento en origen quedará insertado en el rubro II b) punto 4 del mencionado formulario Nº 1.479.

"4º) Las bodegas ubicadas en los departamentos de San Rafael y General Alvear de Mendoza y demás provincias vitivinícolas que utilizaren cuotas para librar al consumo el 25% trimestral de sus existencias reales en bodega de la totalidad de los vinos de mesa, incluídos los que se destinan a fraccionamiento en origen, quedan eximidas de presentar la nueva DD-JJ establecida en el punto 3º.

En ningún caso los establecimientos ubicados en esas provincias y los departamentos de San Rafael y General Alvear de la provincia de Mendoza, podrán liberar al consumo más del 25% trimestral de sus vinos de mesa.

"5º) Aquellas firmas que certifiquen volúmenes de vinos de mesa para fraccionar en origen, que posteriormente deseen volcarlo para su venta o despacho a granel, los mismos ingresarán a la masa de vinos de mesa a prorratear a partir de la comunicación del vuelco. Esta situación debe ser consignada en el Rubro II del Formulario 1482.

Los vinos finos, reserva, turista, vinos de mesa de exportación, mostos sulfitados o concentrados y otros especiales para edulcorar que posteriormente sean volcados o utilizados en los cortes de vinos de mesa, quedarán automáticamente sujetos al régimen de prorrateo. Su comunicación se deberá formular en el Rubro II del Formulario 1482. Cuando estos productos sean utilizados, formando parte del volumen de los vinos de mesa en los certificados de libre tránsito, en remplazarán y desplazarán hacia el bloqueo automático una masa igual de vino de mesa certificado.

Pequeños viñateros

"6º) Para la liberación de cada una de las cuotas trimestrales del 50 por ciento de los pequeños viñateros, cuya producción no supere los veinte mil (20.000) litros que acuerda la ley Nº 21.055-75 se tomará en cuenta como producción total la de la última vendimia, sea de uvas o vinos en su conjunto para cada productor.

"7º) Los volúmenes utilizados por las firmas de San Juan y de Mendoza salvo los departamentos de San Rafael y General Alvear durante los meses de agosto, setiembre y hasta el 17 de octubre de 1975 dentro del régimen de la Resolución Nº 2.290 de la Secretaría de Estado de Comercio no podrán superar al 31 de octubre de 1975 el 18 por ciento de la cuota trimestral asignada a cada zona de conformidad con la ley Nº 21.055.

"Fíjase hasta el 10 de noviembre de 1975 como plazo para que todas las operaciones efectuadas en el primer trimestre del prorrateo que no hayan sido declaradas hasta la fecha en las respectivas seccionales del Instituto Nacional de Vitivinicultura puedan presentarse con los respectivos formularios de control del prorrateo acompañando los respectivos contratos sellados que certifiquen cada una de las operaciones consignadas. Por esta única vez y sólo para el primer trimestre se podrán presentar fotocopias legalizadas de dichos contratos.

Sin movimiento de vinos

"8º — Aquellas firmas que no hayan registrado ningun movimiento deberán presentar una declaración trimestral que indicará "Sin movimiento" en plazo de cinco días hábiles, de vencido el trimestre.

"9º — Los representantes de bodegas que lleven movimiento de varias firmas podrán presentar una planilla trimestral donde se indicará "Sin movimiento", registrando los respectivos números de inscripción de cada bodega en forma correlativa y ordenada por números ascendentes.

"10º — No se aceptarán Rectificativos de las Declaraciones Juradas referentes al régimen de prorrateo, una vez transcurridos cinco días hábiles de su presentación.

Cuando se quiera corregir cualquier error u omisión, vencido dicho término el interesado deberá solicitar en la Seccional que corresponda su verificación. Si de dicho trámite surge una modificación de volúmenes, cuotas de prorrateo o demás rubros para tener derecho a su utilización, se requerirá una Resolución del Instituto Nacional de Vitivinicultura que definirá en cada caso la forma o solución que corresponda.

"11º — Todas las Declaraciones Juradas que se presenten en relación a la Ley Nº 21.055, deberán ser unificadas siempre a través de la bodega principal declarada con existencia vínica al 1º de agosto de 1975.

Declaraciones juradas

"12º — Todas las operaciones de Compra - venta de vinos deberán ser denunciadas por triplicado en carácter de Declaración Jurada por parte de las firmas compradoras en el Formulario Nº 1483 "Anexo Resumen Declaración Jurada Compra - venta y otros movimientos" que corresponda por cada operación debiendo acompañarse los contratos originales celebrados debidamente sellados que corroboren la información suministrada. Además presentar firmado el Formulario Nº 1482 "Resumen Declaración Jurada Compra - venta y otros Vinos de mesa", por triplicado donde se transcribirán la totalidad de compras de vinos realizadas y que individualmente han sido consignadas en los formularios anteriores, presentando dicha comunicación diariamente en las oficinas jurisdiccionales.

Los demás productos no incluídos en el régimen de prorrateo que se comercialicen serán declarados en el Formulario Nº 1.103.

"13º — Las firmas al presentar los certificados de Tránsito para el expendio de vinos "a granel" a tramitarse en el día, deberán acompañar por triplicado debidamente conformado el formulario Nº 1484 "Parte diario de tránsito para vino de mesa" mencionando el análisis de libre circulación que los ampara, imputándose en litros a la cuota trimestral contratista o bloqueo del 10 % según corresponda.

"14º — Las firmas que fraccionen en origen vinos comunes, en envases de hasta diez (10) litros de capacidad, deberán presentar por triplicado y dentro de las cuarenta y ocho (48) horas siguientes de la finalización del mes a que corresponda y en carácter de Declaración Jurada el Parte Mensual de "Fraccionamiento para Vino de mesa" formulario Nº 1485 donde se consignará el total del vino mensual expendido aclarando como observación la discriminación por medida de envases y como referencia en la columna del trimestre a que corresponda el movimiento.

"15º — Todos los formularios mencionados en esta Resolución y una copia de cada uno de los documentos y/o certificados autorizados se desglosarán en las oficinas receptoras para su envío al Centro de Cómputos de Sede Central.

"16º — Cuando una misma razón social haya recibido por traslado interprovincial un volumen de vino, se confeccionará una Declaración Jurada por separado, formulario 1482 y en el casillero "Traslado Interprovincial" de la misma firma, se marcará con una "X" adjuntándose la documentación autorizante del traslado a que se refiere la Resolución Nº 205/75.

"17º — En el caso de compra por traslado interprovincial se individualizarán las razones sociales intervinientes, se acompañarán los correspondientes contratos, demás formularios y documentación que autoriza los traslados prevista en la Resolución Nº 205/75.

"18º — La falta de cumplimiento, llenado incorrecto, omisión de datos, demora o inexactitud de las Declaraciones Juradas o informaciones requeridas, hará pasible al declarante de las sanciones previstas en las Leyes Nros. 21.055 y 14.878.

"19º — Apruébase y declárase de uso obligatorio los formularios anexos para ser utilizados en el control de prorrateo de la Ley Nº 21.055 de acuerdo al siguiente detalle:

Formulario 1482 — Resumen Declaración Jurada Compra - Venta y otros movimientos de vinos de mesa.

Formulario 1483 — Anexo Resumen Declaración Jurada Compra - Venta y otros movimientos.

Formulario 1484 — Parte Diario de Tránsitos para Vinos de Mesa.

Formulario 1485 - Parte mensual de fraccionamiento para vinos de mesa.

SOCIEDAD ANONIMA VIÑEDOS Y BODEGAS ARIZU

Mendoza

Convocatoria a asamblea general ordinaria

De acuerdo con el Art. 26º de los Estatutos se convoca a los señores accionistas a la Asamblea General Ordinaria que tendrá lugar en el local social, calle San Martín Nº 1515, Godoy Cruz (Mendoza), el día 31 de octubre de 1975, a las 9 hs., para tratar el siguiente

ORDEN DEL DIA

1º — Nombramiento de dos accionistas para firmar el Acta.

2º — Aprobación Revalúo Contable Ley 19.742.

3º — Consideración de los documentos prescriptos por el Art. 234 del Decreto Ley 19.550/72 y gestión del Directorio, correspondientes al ejercicio cerrado el 30 de 975.

4º — Consideración de la propuesta del Directorio sobre absorción de la pérdida resultante a través de las Leyes 15.272, 17.335 y 19.742.

5º — Consideración de las remuneraciones a los Directores correspondientes al ejercicio 1974/1975, en cumplimiento del Art. 261 del Decreto Ley 19.550/72.

6º — Elección de Contador Certificante para el ejercicio iniciado el 1º de julio de 1975 y fijación de su retribución.

7º — Elección de Síndicos Titulares y Suplentes y fijación de sus remuneraciones.

De acuerdo con el Art. 27º de nuestros Estatutos los accionistas deberán depositar sus acciones o certificados bancarios con tres días por lo menos de anticipación al fijado por la Asamblea, en la sede social San Martín 1515, Godoy Cruz (Mendoza) o en Buenos Aires en Calle Warnes 2280, Capital Federal, en el horario de 9 a 11 y de 15 a 17 hs., donde se les entregará recibo que servirá de entrada. La recepción de acciones o certificados bancarios se cerrará el día 28 de octubre de 1975 a las 17 horas.

Buenos Aires, octubre 10 de 1975.

AMBROSIO ARIZU
Presidente

22|10|F|20458|26|10

Inscriben en colegios secundarios de la UNC

El 3 de noviembre comenzará la inscripción de aspirantes a ingresar a primer año en los establecimientos de enseñanza media de la Universidad Nacional de Cuyo. El 3, 4 y 5 se inscribirá a egresados de 7º grado del Departamento de Aplicación de la Escuela del Magisterio, a hijos de miembros del personal del establecimiento respectivo, y a hermanos de alumnos que cursan en el mismo instituto. Quienes reúnan esas condiciones tendrán ingreso directo y el 10 se determinará el saldo de vacantes no cubiertas.

Desde el 17 al 21 habrá preinscripción en cada establecimiento de los aspirantes no comprendidos en los casos mencionados. Dentro de esas fechas los aspirantes deberán presentar la solicitud correspondiente junto con la cédula de identidad y certificación de estar cursando 7º grado.

Los aspirantes que optaren por inscribirse en los turnos de mañana o de tarde de la Escuela de Comercio "Martín Zapata", no podrán hacerlo en otro establecimiento de la Universidad. En caso que el número de aspirantes inscriptos en cada establecimiento supere el de vacantes, se realizará una prueba de evaluación para determinar el orden de ingreso. Esas pruebas se tomarán en las siguientes fechas: el 9 de diciembre, turno mañana, en la Escuela del Magisterio; el 10, turno mañana, en el Liceo Agrícola y Enológico "Domingo F. Sarmiento", y en la Escuela de Agricultura, de General Alvear; el 11, turno mañana, en la Escuela de Comercio "Martín Zapata", en el Colegio Universitario Central "General San Martín" y turno tarde, en la escuela de "Comercio Martín Zapata".

La prueba de evaluación estará limitada a temas de castellano y matemáticas de nivel primario.

La ratificación de la inscripción de los aspirantes que obtengan el puntaje necesario, se hará del 18 al 23 de diciembre.

Cuando por razones de salud y otro motivo de fuerza mayor algún aspirante no pueda presentarse a rendir las pruebas establecidas, deberá efectuar una presentación el mismo día de la prueba, acompañando certificado médico extendido por el Departamento de Sanidad Universitaria y otro comprobante para el caso que existieran razones distintas.

BANCO DE LOS ANDES S.A.

CONVOCATORIA ASAMBLEA GENERAL ORDINARIA DE ACCIONISTAS

De acuerdo con lo establecido por los arts. 234 inc. 1º y 2º, 237 y 243 de la ley 19.550 y art. 38 de los estatutos sociales, se convoca a los señores accionistas de BANCO DE LOS ANDES S. A., a asamblea general ordinaria en PRIMERA CONVOCATORIA, para el día 31 de octubre de 1975, a las 11 horas, en el local de casa central del mismo, 25 de Mayo 43 de la ciudad de General San Martín (Mendoza), para tratar el siguiente:

ORDEN DEL DIA

1º) Elección de un secretario y dos accionistas para que juntamente con el presidente controlen el desarrollo de la asamblea, aprueben y suscriban el acta respectiva (art. 46 de los estatutos sociales).

2º) Elección de una comisión compuesta por presidente y un secretario y tres accionistas para llevar a cabo el control del acto eleccinario (art. 49 estatutos sociales).

3º) Consideración de la memoria, balance general, cuenta de ganancias y pérdidas e informe de la comisión fiscalizadora, correspondiente al noveno ejercicio del Banco de Los Andes, cerrado el 30 de junio de 1975.

4º) Consideración del revalúo contable correspondiente al ejercicio cerrado el 30 de junio de 1975. (Art. 12, in fine ley 19.742).

5º) Distribución de utilidades.

6º) Consideración de las remuneraciones por funciones técnico administrativas de carácter permanente por parte de los directores y autorización de la asamblea, dado el supuesto contemplado por el art. 261, parte tercera in fine, ley 19.550.

7º) Monto propuesto por el directorio para cumplimentar art. 58 (inc. k, estatutos sociales), (Fundación Banco de Los Andes).

8º) Aumento de capital.

9º) Lectura artículo 12º, ley 18.061 T. O.

10º) Elección de tres directores titulares por el término de tres años, en remplazo de los señores Ernesto Emilio Ciancio, Mario A. Pérez Avarez y Víctor Hugo Maqueda, por finalización del período electo y de siete directores suplentes en remplazo de los señores Salvador Abbruzzese, Lorenzo M. Guerrero, Juan Bertarini, Felipe Mallar, Carlos L. Dotta, Humberto M. Fiadino y Francisco J. Vidal, por finalización de término por el cual fueron electos.

11º) Elección de la comisión fiscalizadora, integrada por tres síndicos titulares y tres síndicos suplentes, por el término de un año, en remplazo de los contadores Edgardo E. Mignani, Armando Abrego y Salvador A. Sar Sar Chia como titulares y de los contadores Ramiro P. González Butti, Mario Lucio Bastán y Eduardo Félix Llaver, como suplentes.

22|10|F|20015|26|10 EL DIRECTORIO.

CRONICA POLICIAL

La vivienda en donde ocurrieron los acontecimientos. La supuesta víctima del secuestro es un conocido catedrático de la Universidad de Burdeos.

Violento episodio en casa de 2 profesores franceses

Uno de ellos logró escapar de sus aparentes secuestradores. El otro fue golpeado y herido

Alrededor de la 1.30 de ayer un grupo de personas armadas irrumpió con violencia en una casa del barrio Ferroviario, de nuestra ciudad, con la aparente intención de secuestrar al doctor Noël Salomón, prestigioso profesor de la Universidad de Burdeos, en Francia, quien se encuentra en Mendoza desarrollando un ciclo de conferencias en la Universidad Nacional de Cuyo. Los extremistas no alcanzaron sus propósitos, pero golpearon con crueldad a otro catedrático francés, Alberto Lapeyre, que había acudido para abrirles la puerta de calle. El episodio tuvo rápida y amplia repercusión no sólo por la envergadura intelectual de las víctimas, sino por el inusitado despliegue de fuerza de los desconocidos, que operaron con cierta destreza para la acción sorpresiva y entrenamiento para allanar la finca y reducir al profesor Lapeyre, quien sufrió heridas en la cabeza y fractura de una mano.

Los acontecimientos tuvieron, a media mañana, diversas interpretaciones por la carencia de información más o menos precisa, pero luego se tornaron menos confusos con motivo de las declaraciones del ministro de Gobierno, doctor Rafael César Tabanera, un lacónico comunicado del subjefe de Policía, comisario general Ramón Armando Arrieta Cortez, y en general por las versiones de voceros policiales relacionados con la investigación.

Los sucesos

El escenario de los sucesos fue una vivienda ubicada en Ferroviarios Argentinos 441, en la Sexta Sección, en donde reside en forma permanente el profesor Alberto Lapeyre y transitoriamente el doctor Noël Salomón, conocida figura de los estudios del hispanismo de Francia. Cuando el dueño de casa acudió a abrir la puerta de entrada, que había sido golpeada por un individuo que manifestó "traer un telegrama", entre dos y cuatro sujetos empujaron al profesor Lapeyre y comenzaron a golpearlo, supuestamente con los puños y armas de fuego. La violencia impuesta por los asaltantes y el ruido lógico de la acción, además de los gritos, alertaron al profesor Salomón, que se hallaba en otra habitación, el que rápidamente habría subido a los techos por una churrasquera del patio. De allí habría pasado a los techos de otras dos casas, para bajar a un jardín vecino, esconderse y aguardar el retiro de los incursores.

No hubo ninguna información oficial detallada sobre el desarrollo de los hechos ni tampoco por parte de las víctimas. Una de ellas, el profesor Lapeyre, habría manifestado que vio cómo los desconocidos avanzaban hacia el doctor Salomón y luego salir con él a la calle. Sin embargo, los encargados de la pesquisa tienen en cuenta la delicada situación del testigo en esos momentos: estaba sangrante por los golpes, muy dolorido por la fractura de su mano izquierda (posiblemente los dedos) y evidentemente conmocionado.

El trascendido considerado más probable añade que el doctor Salomón, luego de abandonarnar su precario escondite, subió a un colectivo —vestía pijama— y se trasladó al Plaza Hotel, en donde habría dado la novedad telefónicamente al doctor Dardo Pérez Gilhou, quien informó a la policía. Mientras tanto, el profesor Lepeyre era conducido a un centro asistencial privado, en donde se le curó de sus lesiones.

Breves declaraciones

Periodistas de LOS ANDES y "El Andino" que se encontraban en la mañana de ayer en la Jefatura de Policía, pudieron observar la presencia del doctor Noel Salomón en el edificio. Llegó a las 9,50, mantuvo una reunión considerada secreta con el subjefe de Policía y al retirarse —eran las 10.10— dijo a los cronistas: "no puedo decir nada. Me comprometí con la policía para no decir nada. Yo he sido invitado para dictar conferencias, pues soy especialista en literatura argentina y hago mucho en Francia por la difusión de las letras de este país".

El doctor Noël Salomón es un sexagenario que habla correctamente el castellano. Es un hombre de mediana estatura, pelo blanco, cutis claro y ojos celestes. Presentaba, en el costado izquierdo de su nariz, una pequeña lesión producida hace poco tiempo. El catedrático no negó el episodio. Mencionó que un grupo de sujetos ingresó en la vivienda y que en principio sospechó que con fines de robo, agregando que no alcanzó a ver a los desconocidos.

La otra víctima, el profesor Lapeyre, fue brevemente entrevistado en la tarde por un redactor de LOS ANDES. Se hallaba nuevamente en el inmueble del barrio Ferroviario. Tenía la mano derecha muy hinchada, de tono morado y vendada, lo mismo que el antebrazo. A simple vista eran visibles por lo menos una herida cortante en la parte superior de la cabeza y otras dos en el occipital, una de las cuales estaba cubierta con una gasa.

Si bien accedió a conversar con el periodista, advirtió que no haría declaraciones sobre los hechos. Reconoció una fractura en la mano (aparentemente de los dedos) y al preguntársele si los desconocidos le habían pegado para que dijera el paradero de alguna persona, dijo: "no, me golpearon directamente". Señaló que el hecho es muy grave y que tendrá repercusión internacional y que en estos momentos toda Francia debe estar informada sobre el hecho terrorista, pues el doctor Salomón es una figura conocida.

Manifestó no saber los móviles que impulsaron a los desconocidos y cuando se le pidieron otros detalles, contestó: "mire, en la policía le pueden dar todo el informe, porque ellos lo saben todo", refiriéndose a la amplia exposición rendida por él.

La investigación

Frente a la casa se hallaba de custodia un agente uniformado con una metralleta, que identificaba a todas las personas que se acercaban.

El profesor Lapeyre habría revisado algunos archivos mostrados por la policía con el objeto de intentar el reconocimiento de los agresores. A las 13.30 el subjefe de Policía produjo el siguiente comunicado: "Se investiga un hecho en el cual habría estado involucrado un ciudadano francés. Ante el conocimiento —añade— que en la madrugada del día de la fecha habría sido secuestrado el profesor Noël Salomón, profesor de la Universidad de Burdeos, que se encontraba transitoriamente en el domicilio de calle Ferroviarios Argentinos 441, de Ciudad, la Policía de Mendoza se encuentra abocada al esclarecimiento del hecho, con intervención del juez federal en Mendoza. Se hace constar que el mencionado profesor se encuentra en libertad ya que en la fecha ha concurrido a dependencias de esta policía, donde informara sobre lo sucedido. El magistrado interviniente ha decretado el secreto del sumario".

Convenio cultural

El doctor Noël Salomón vino a Mendoza con motivo de un convenio que la Universidad de Burdeos mantiene, desde 1963, con la Universidad Nacional de Cuyo. Es un acuerdo de cooperación intelectual y científico, por el cual profesores argentinos y franceses dictan clases en las dos universidades en forma recíproca.

Una información oficial difundida hace poco por la universidad local, señalaba que en virtud de ese acuerdo muchos egresados de las dos instituciones han llevado a cabo su doctorado en Francia y en Mendoza.

También profesores de Geografía y Literatura Española de la UNC han realizado estudios en la Universidad de Burdeos.

En medios universitarios locales se considera "un enorme trabajo" la tesis doctoral del profesor Salomón, referida a "El tema campesino en la comedia de Lope de Vega", obra traducida al español. Figuran entre sus libros "La vida rural en tiempos de Felipe II" y "Benito Juárez en la conciencia francesas (1861 y 1877)".

En Mendoza, y desde el 6 del corriente mes, el doctor Salomón ofrece un cursillo en la Facultad de Filosofía y Letras sobre la siguiente temática: "La visión cuyana en el Facundo"; "Fuentes y creación literaria en la descripción de Tucumán en Facundo"; "Artista y sociedad en los cuentos de Azul" y "La elaboración literaria en la evocación de Paramaribo en el Siglo de las Luces".

Tabanera: un episodio que deberá aclararse

Mencionó versiones contradictorias

"La policía se encuentra en estos momentos abocada a la investigación, con intervención del juzgado, de este confuso episodio que, en realidad, deberá esclarecerse a la brevedad posible", dijo el ministro de Gobierno, doctor Rafael César Tabanera, durante una reunión con periodistas que acudieron a entrevistarlo ante la negativa del subjefe de Policía de suministrar información sobre el caso.

El titular de Gobierno destacó que existían dos versiones contradictorias respecto a la forma en que han ocurrido los hechos. "Según el informe policial, la supuesta víctima del secuestro habría declarado que él, al darse cuenta que era golpeado el dueño de casa, donde se hospedaba, saltó por una ventana tratando de eludir la acción de los que iban a secuestrarlo y se dirigió por sus propios medios —tomó un micro— hasta el Plaza Hotel, donde está actualmente y en donde lo encontró la policía, cuando fue a buscarlo por un aviso del doctor Pérez Gilhou, quien había intervenido en el asunto como abogado de este señor. Se trata de un profesor (Salomón) de gran prestigio que está dando unas conferencias en la Universidad Nacional de Cuyo y lógicamente hay un interés esencial por parte del gobierno de aclarar debidamente el suceso".

La otra versión

Continuó el ministro: "La otra versión responde a los dichos del dueño de casa, quien habría acudido a abrir la puerta a los golpes que dieron los individuos que penetraron en el edificio y a quienes preguntó qué es lo que deseaban, contestándosele que llevaban un telegrama".

"Como en realidad ellos estaban esperando un telegrama —añadió— abrió la puerta y entraron estos dos individuos y lo golpearon al profesor Lepeire, cayendo al suelo y ese habría sido el momento en que el señor Salomón habría huido. Lepeire dice que él desde el suelo vio cómo los supuestos secuestradores se dirigían a la habitación en la que estaba el profesor Salomón y después salían con él a la calle".

Agregó el funcionario que además de los dos testimonios contradictorios, está el de la mucama de la casa "que contradice los dichos del profesor Salomón, porque expresa que quiso entrar a la casa ante los gritos y que no pudo porque estaban las ventanas y las puertas cerradas, que comunicaban con la parte de servicio. Hay que intentar aclarar esa contradicción que es inexplicable, pues merecen fe las dos personas que, por sus cualidades personales, han actuado como protagonistas del hecho. Se le ha pedido al profesor Lepeire que reconozca en una cantidad de fotografías que se le presentaron de gente que tienen antecedentes policiales pero no ha podido reconocer a ninguna".

¿"Autosecuestro"?

Destacó también el doctor Tabanera que la policía había considerado que podía tratarse de un autosecuestro del profesor Salomón, pero que "no podría serlo por los golpes a este amigo, pues si es un autosecuestro como va a hacer golpear al amigo que lo está hospedando en la casa".

Detuvieron a falsificadores de cheques

Personal de la Seccional 15º de Tunuyán y del destacamento Vista Flores, de ese departamento, procedieron a la detención de un menor de 15 años y de los ciudadanos Jorge Eduardo Sosa, domiciliado en calle Espejo de San Martín; Alfredo Ortiz, residente en Buenos Aires s/n., barrio Urquiza y Juan Carlos Arias, con domicilio en Fray M. Esquiú del mismo barrio, que operaban con cheques falsificados que pretendían canjear en negocios de la zona. La investigación se inició ante la denuncia presentada en la Seccional 15º por el señor José Said, argentino, mayor de edad, domiciliado en calle San Martín 1202, Tunuyán, dando cuenta que había recibido del menor, en pago de mercaderías, un cheque que al presentarlo al cobro le fue devuelto por diferir la firma y otros requisitos. El menor fue detenido cuando pretendía repetir la maniobra en perjuicio de otro comerciante de la zona. Posteriormente se comprobó que los otros cheques pertenecían al mismo talonario que le fue secuestrado al menor y cuyo extravío había denunciado su propietario.

Internaron a 2 hombres que se balearon

En el Hospital Central fueron internados dos hombres que se balearon en una finca de Tropero Sosa, sin número, de Coquimbito, Maipú. Se trata del propietario de ese lugar, Antonio Antonaya y su ex contratista, Martín Di Giussepe.

Según la información suministrada anoche por el Departamento de Relaciones Policiales, el episodio ocurrió a las 9.30 del martes, por causas no reveladas. Antonaya portaba un rifle calibre 22 y su antagonista, un revólver del mismo calibre. Los dos se efectuaron disparos. El dueño de la finca resultó con una herida en el pómulo izquierdo sin orificio de salida, mientras que Di Giussepe tiene una lesión en el hombro izquierdo.

Grupo militar hirió de bala a una joven

En fuentes de confianza trascendió que el jueves último una patrulla militar hirió de bala en una pierna a una joven en la avenida Carlos Lencinas (prolongación Juan B. Justo), frente a la compañía Arsenales VIII del Ejército. La víctima habría sido identificada como Stella Maris Lencinas, de 19 años, quien acompañaba a Osvaldo Torres, de 22, en un automóvil Chevrolet, modelo 1968.

Sobre este hecho no hubo información oficial alguna, pero un trascendido aseguró que en el mencionado lugar el Ejército realizaba un control de vehículos y que se había formado una caravana. La pareja del Chevrolet no habría escuchado o desoyó la voz de alto de una patrulla, prosiguiendo la marcha. En esas circunstancias —agregó nuestro informante— los miembros del grupo militar abrieron fuego e hirieron en la rodilla a Stella Maris Lencinas. Fue asistida en el hospital Militar y se retiró a su domicilio.

Una menor fue herida de bala

En el Hospital Emilio Civit fue internada con una herida de bala en la región maxilar inferior, una menor de 16 años con domicilio en calle Cerritos del Barrio San Martín. Averiguaciones posteriores determinaron que la herida se la produjo en forma casual cuando se encontraba en el interior de su domicilio maniobrando con un revólver calibre 22 del que se le escapó un disparo.

Incendio en una fábrica

Un principio de incendio se produjo en el interior de la fábrica de conservas "Martoreil S.A.", ubicada en Bandera de los Andes 1058, de San José, Guaymallén. Las llamas destruyeron cajones de madera y parcialmente un automóvil marca Chevrolet que se encontraba en el lugar. Las pérdidas fueron estimadas en la suma de $ 60.000. El fuego fue extinguido por una dotación del Cuerpo de Bomberos.

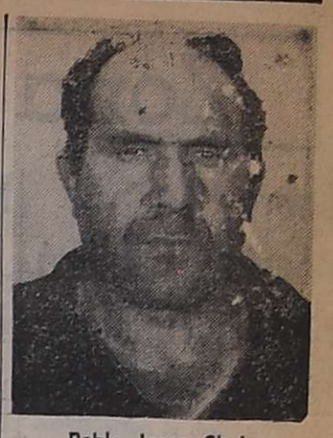

Pablo Jorge Chain

Detúvose a un comerciante

Personal de la sección Robos y Hurtos de la Dirección de Investigaciones logró arrestar a un hombre acusado de encubrimiento en un robo de repuestos para automóviles por un valor de 50 mil pesos. El detenido es Pablo Jorge Chain, domiciliado en Libertador 931, de Palmira, propietario de una estación de servicio ubicada en Perito Moreno y la variante de Maipú, según informó la policía.

El robo había sido cometido en agosto último en la firma "Diesel Cervantes", de carril Cervantes, en Godoy Cruz. Los objetos sustraídos, bombas inyectoras, camisas de aros, árbol de levas, cajas de velocidades, juegos de pernos, etc., fueron encontrados en la estación de servicio de Chain. Se intenta arrestar a los autores del hecho.

Fue cometido un robo en un local político

El apoderado del Partido Socialista de los Trabajadores en Mendoza, señor Felipe Andrés Cervini, denunció en la seccional 3ª, que desconocidos ingresaron en la sede partidaria y se apoderaron de diversos elementos por un valor de 150.000 pesos.

De acuerdo a la información suministrada por el Departamento de Relaciones Policiales, los maleantes robaron del local político —ubicado en San Juan 1484, primer piso de ciudad— 500 libros de diversa literatura, un teléfono, afiches, biblioratos y otros efectos.

FOTOS CARNET

FOTO ALADINO

EN SU NUEVO LOCAL

San Juan 1392 - Tel. 218285

Mendoza.

F.Pte.|A.

Su calculadora Cifra tiene

SERVICE EN TODO EL PAIS

DOMINGO DOLCE
Avda. España 998
Mendoza

División Electrónica

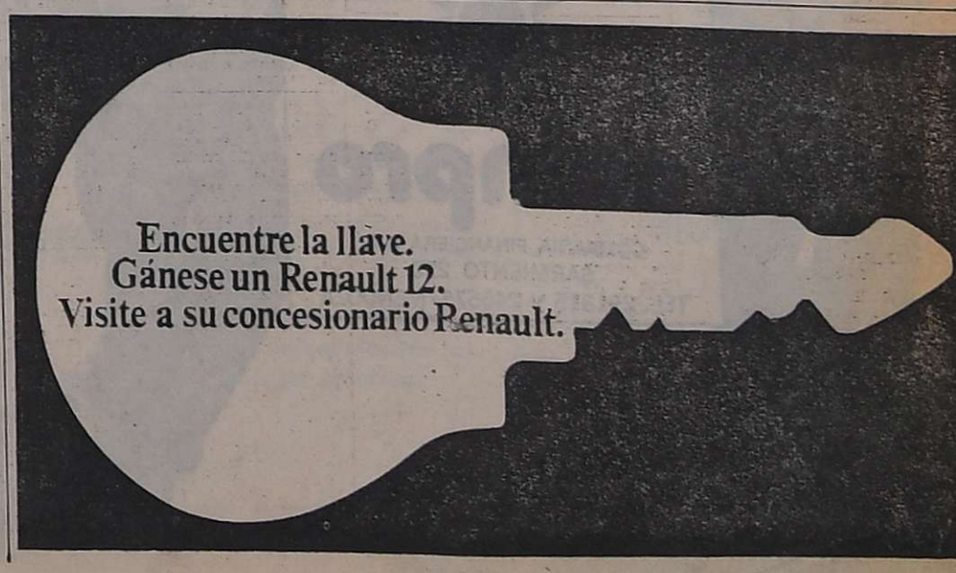

Zona Este

Sobre "La poesía" hablará hoy R. Tudela

SAN MARTIN. — Sobre el tema "La Poesía", disertará hoy, a las 19, en el salón de la Municipalidad, el poeta Ricardo Tudela.

La charla estará destinada a todo el público en general y en especial a los que se inician en el campo de la literatura, como así también a los que ya han comenzado y quieran profundizar sus conocimientos. A la disertación, han sido invitados los participantes del Primer Concurso Literario, que organizara la Dirección de Cultura de la Municipalidad, juntamente con el 3er. Cursillo de Declamación en el departamento.

Recital sobre Juana de Ibarbourou

SAN MARTIN. — Mañana, a las 21.30, en la Sala Velázquez de Casa España, se ofrecerá un recital poético sobre obras de Juana de Ibarbourou.

Estará a cargo de la profesora Lila L'Ocombre de Ayles y fue organizado por la Asociación de Mujeres de Negocios y Profesionales de este departamento.

"CENTENARIO DE LA OBRA SALESIANA EN LA ARGENTINA"

1875 - 1975

Ex Alumno - Cooperador, Bienhechor, Oratoriano - Ex Explorador - Simpatizante

Te guía!!..

DON BOSCO *Te llama!!..*

Te espera!!..

25 DE OCTUBRE DE 1975

Plaza Independencia — 17,30
Acto litúrgico - Acto Civil

Plaza San Martín — 19,30
Placa Centenario - Ofrenda floral

Patios del Colegio — 21,30

Cena familiar - tarjetas:
teléfs. **215391 y 250181**

¡TE ESPERAMOS!

COMISION ORGANIZADORA DE FESTEJOS

COOPERATIVA VINICOLA COSTA DE ARAUJO LTDA.

CONVOCATORIA

En cumplimiento a lo dispuesto por el Art. 34º del Estatuto Social, el Consejo de Administración de la Cooperativa Vinícola Costa de Araujo Ltda., convoca a los señores asociados a la Asamblea General Ordinaria que se realizará el día 31 de octubre de 1975, a las 20 horas, en el local de la bodega, sito en calle Belgrano s/n., de Costa de Araujo, Lavalle, Mendoza, con el objeto de tratar el siguiente:

ORDEN DEL DIA

1º **Designación de dos socios para que juntamente con el Presidente y Secretario, aprueben y firmen el acta respectiva en representación de la Asamblea.**

2º **Lectura y consideración de la Memoria, Balance General, Estado de Resultado, Cuadros Anexos, Proyecto de distribución del excedente cooperativo, Inventario General e Informes del Síndico y Auditor, correspondiente al ejercicio económico Nº 4 cerrado el treinta de junio de 1975.**

3º **Autorización para la prestación de servicios a no asociados, conforme a lo que dispne el Art. 2º inc. 10º del Decreto Ley 20.337/73 y la Resolución del Instituto Nacional de Acción Cooperativa Nº 91 de fecha 22-10-73.**

4º **Elección de cuatro consejeros titulares en remplazo de los señores: Ernesto Giménez, Pedro Mengoni, Beneradino Borel y José Nieddu y tres consejeros suplentes en remplazo de los señores Roberto Cipolletta, Antonio Forteza y Armando Miguez.**

5º **Elección de un Síndico titular y uno suplente en remplazo de los señores José Mobilia y José H. Devoto, respectivamente, con mandato por un año.**

Ernesto Giménez — Presidente
Pedro Mengoni — Secretario

23|10|C|863|23|10

Mañana se inicia la Marcha Andina

SAN RAFAEL. — Un destacado éxito promete alcanzar la quinta Marcha Andina Estudiantil que han organizado la Escuela Nacional Normal Superior y el Club Andino Pehuenche y que se desarrollará mañana, el 25 y el 26 del corriente, en las proximidades del yacimiento "Doctor Baulies", en Sierra Pintada.

Han confirmado ya su participación en este evento varias escuelas de otras provincias, entre ellas el Colegio Nacional Formosa; Escuela de Comercio de Galvez, Santa Fe; Colegio Nacional Sarmiento, de Jesús María y Colegio Nacional de Huinca Renancó, ambos de la provincia de Córdoba; Escuela Normal Superior de Santa Rosa, La Pampa; Colegio Nacional de Paraná, Entre Ríos; Colegio Mariano Moreno, de Hurlingham y Colegio Nacional "E. Echeverría", de Ramos Mejía, como así también la Escuela "Ercilla", de Melipilla, Chile y además, las escuelas de General Alvear, Rivadavia, ciudad de Mendoza y las de San Rafael.

La marcha en sí se desarrollará el 25 y en horas de la noche se realizará el gran fogón andino con la elección de la reina.

Rotary Club celebra su 42º aniversario

SAN RAFAEL. — Con diversos actos celebrará el 24 el 42º aniversario de su fundación. El acontecimiento está ligado en profundidad a la vida del departamento, ya que desde su fundación estuvo presente apoyando toda obra que pudo significar una contribución al desarrollo y el progreso del departamento y del sur mendocino. Rotary Club San Rafael fue fundado el 24 de octubre de 1933 y se cuentan entre sus primeros asociados vecinos caracterizados del sur de Mendoza, entre ellos, el teniente coronel Elvio Anaya; doctores Pedro Andino y Adolfo Barbará, Esteban Barbier, Vicente Augusto Blanco, Alberto Bisceglia, Pascual Bisceglia, Francisco Calle, Pedro Cascallares, Rodolfo Castro Toro, José Fernández Macías, Rafael Gaviola, Asdrúbal R. Guiñazú, Gustavo Gluklich, Valentín Herrero, Mariano N. Milán y Rafael Ortiz Berutti. Entre los actos previstos, se rendirá un homenaje a los socios fallecidos, colocando una placa en el acceso al Cementerio Central, que será descubierta hoy a las 18, oportunidad en que usará de la palabra el ex gobernador rotario, doctor Raúl Zorrilla, y se colocarán ofrendas florales en las tumbas que guardan los restos de socios fallecidos. Por su parte, el 26, en la residencia del señor Pedro Bessone, se realizará un almuerzo de camaradería del que participarán socios y familiares.

San Rafael

Habilitarán hoy una exposición artesanal

SAN RAFAEL. — Hoy a las 9, será habilitada en la plaza San Martín la Exposición Artesanal Mendocina, que permanecerá hasta las 20, a la vista del público. La muestra forma parte del variado programa con que las autoridades municipales sanrafaelinas celebran el 72º aniversario de la radicación en lo que era la Colonia Francesa, de la Villa Cabecera departamental, que hoy es la progresista ciudad de San Rafael.

Pero se suman otros acontecimientos como la celebración del día del santo patrono San Rafael Arcángel, cuyos actos tendrán lugar el viernes, con el arribo a San Rafael en horas de la mañana del ministro de Cultura y Educación, profesor Dardo Olguín y funcionarios de esa cartera quienes procederán a la entrega de becas a estudiantes y de subsidios a establecimientos de enseñanza.

La obra pública tiene en estas tradicionales fiestas un lugar preponderante, en base a una serie de realizaciones en plano municipal que van desde la ejecución de un edificio para la Escuela Nacional Nº 26 en Pueblo Diamante que será inaugurado hoy a las 16; a la colocación de la piedra basal del primer barrio rural del que resulta favorecido el distrito Rama Caída. En materia de pavimento será inaugurado el importante trabajo realizado en la avenida Hipólito Yrigoyen, a las 20,30 y media hora más tarde el alumbrado a gas de mercurio de Avenida Mitre y la apertura de calle Colón.

Culminará esa jornada con un espectáculo artístico en el prado de la vendimia del parque Hipólito Yrigoyen.

Entrega de diplomas

SAN RAFAEL. — Durante un acto que se realizará hoy, a las 10, en el Hospital "Teodoro J. Schestakow", se procederá a la entrega de los diplomas a las alumnas que finalizaron el Curso Materno Infancia, que fuera organizado por el Servicio de Pediatría del Hospital y el curso de Auxiliares de Enfermería.

Los mencionados cursos se iniciaron en mayo estando su coordinación y asesoramiento a cargo del doctor Florencio A. Roniolo, jefe del citado servicio y la supervisión de enfermería a cargo de la señora Asunsión Lopez de Garzuzi, jefa del Curso de Auxiliares de Enfermería del Hospital.

Audiciones radiales sobre el departamento

SAN RAFAEL. — Una audición especial, referida a los orígenes históricos, la evolución económica y social y aspectos culturales de la ciudad de San Rafael, ha preparado LV4 para ser difundido mañana por varias emisoras del país.

El programa, escrito y dirigido por José L. Alvarez y realizado por V. Biggino y T. López, tiene una hora de duración y constituye un homenaje a aquellos que desde la fundación de la ciudad, han sumado su esfuerzo y talento en favor del progreso de la Nación. Se destaca asimismo que emisoras de radio de las ciudades de Mendoza, Goya, Concepción del Uruguay, Tucumán, Rosario, Córdoba y otras, emitirán el programa en coincidencia con el día del Santo Patrono de la ciudad.

Educacionales

Suplencias. - SAN RAFAEL. — Hoy se ofrecerán las siguientes suplencias: a las 8, en la Escuela Nº 485, "Augusto Rossel", de El Nihuil, un cargo de maestra de música, a las docentes de la especialidad, desde el más alto puntaje.

—A las 9, en la Escuela Nº 489, "María D. H. de Bustos", de la Isla del Diamante, un cargo de maestra de grado, a partir de 12,250 puntos.

Horas Cátedra. SAN RAFAEL.— La dirección de la Escuela de Bachillerato y Magisterio Especializado "Mercedes A. de Segura", ofrecerá hoy, a las 10, dos horas de Educación Física en primer año, primera división; dos horas de Educación Física en Segundo Año, segunda división; dos horas de Educación Física, para Tercer Año, primera división, y otras dos horas de Educación Física para Tercer Año, segunda división, que se otorgarán con carácter de remplazo, en el local de calle Chile 339. Los interesados deberán presentarse con cédula individual de puntaje, expedida por Junta de Calificación de Enseñanza Media.

Curso para Profesores. — La Escuela de Bachillerato Técnico Agrario "Pascual Iaccarini", informó a todos los profesores que se encuentra abierta la inscripción para los cursos sobre "Medios de apoyo para el desenvolvimiento del rol del profesor", que será dictado durante los días 30 y 31 de octubre y 1º de noviembre, por docentes de la Facultad de Antropología Escolar.

Suplencia. — Hoy, a las 10,15 la escuela Nº 446 "Juan Palma" de Las Paredes, ofrecerá una suplencia de maestra jardinera a partir del puntaje 16,585.

Entidades diversas

Instituto Cuyano de Cultura Americana. - SAN RAFAEL. — Auspicia la presentación de un recital de danzas modernas que estará a cargo de la bailarina profesora Carmen de Bressan. El mismo se ofrecerá hoy, a las 22, en el Teatro "Rodolfo Iselín".

Aereo Club San Rafael. SAN RAFAEL. — Con motivo del Día de la Raza, la subcomisión del Aero Club San Rafael organizó un torneo de tenis de mesa, que fue patrocinado por las compañías Austral Líneas Aéreas S. A. y Sol Jet S.A., quienes donaron los principales trofeos junto con la empresa Turismo San Rafael y Cantina Juanito.

Los resultados registrados fueron los siguientes: en primera categoría, 1º) Héctor Lorca; 2º) Carlos Medina y 3º) Gustavo Mur; en segunda: 1º) Humberto Córdoba; 2º) Alberto Martínez y 3º) Omar Castro y en tercera, 1º) Diego Forcada; 2º) Nora López y 3º) Estela Muntaner.

SOCIEDAD DE MUTUALIDAD Y BENEFICENCIA

HOSPITAL ITALIANO

Habiendo ampliado los servicios, abrimos las puertas para

5.000 NUEVOS SOCIOS!

INSCRIBASE YA! SIN CUOTA DE INGRESO!

Avda. de Acceso 1070
SAN JOSE - COLECTIVO 7 - A
T. 259511

San Juan

Propuso mejoras en los caminos una asociación

SAN JUAN. — La Asociación Amigos Sanjuaninos se refiere a un conjunto de obras viales ya estudiadas y que son de indispensable ejecución en la zona.

Las obras referidas, reclamadas por la entidad, son las siguientes:

Empalme de ruta 20 a San Agustín de Valle Fértil y Baldecitos, deben intensificarse los trabajos de pavimentación.

Rutas al centro del país. Pavimentación del camino que une la ruta 20 con la 38, por Milagro y Serrezuela, cuya longitud es de unos 100 kilómetros. Este camino posibilitará el traslado de productos perecederos desde San Juan con destino a Córdoba y otros lugares del centro de la República.

Camino a Córdoba. Se requiere la inmediata prosecución de las obras de pavimentación de la ruta 20 por la Cuesta de Chancaní, largamente reclamada por las entidades económicas de San Juan.

Ruta de Iglesia a Calingasta. Debe licitarse esta ruta que pasa por Tocota y Villanueva. Ha sido estudiada y está incorporada a la red nacional. Facilitará la promoción minera y beneficiará al sistema turístico comunicando en forma directa a las tierras sanjuaninas, entre ellas Pismanta, con Mendoza.

Segundo tramo de la avenida de Circunvalación. Se requiere su licitación, incluyendo las correspondientes obras de desagüe.

Acceso Norte a la ciudad de San Juan. Es parte de la ruta 40 y el tramo de acceso es de 1.400 metros. Ya han sido expropiadas las viviendas y liberada la traza respectiva.

Iniciación del Acceso Sur. Deben acelerarse los trámites para la pronta iniciación de este sector, cuya licitación se realizaría en el presente mes.

Autopista Mendoza - San Juan. Deben iniciarse los estudios correspondientes a esta obra propiciada por vía legislativa.

Inician mañana una campaña de vacunación

SAN JUAN. — Con motivo de la campaña nacional de vacunación nacional antipoliomielítica, que se cumplirá en esta provincia a partir de mañana, el Servicio Provincial de Salud informará en conferencia de prensa hoy, a las 10, en la Casa de Gobierno. La exposición estará a cargo del director del Servicio Provincial de Salud, doctor Juan Walter Hermann.

Programas culturales de la universidad

SAN JUAN. — La Secretaría de Relaciones Culturales y Comunitarias de la Universidad Nacional de San Juan organizó diversos actos, especialmente en las zonas departamentales, con entrada libre.

Hoy, en Radio Sarmiento se presentará el Coro de Niños dirigido por Ana María Oro.

Hañana habrá un concierto de guitarra, a las 20, en la municipalidad de Rawson. En el mismo lugar expondrán desde mañana y hasta el 31 del actual los plásticos Suárez Jofré y Cano Lazo, 14 pinturas sobre temas diversos.

El sábado el Coro Preuniversitario que dirige Zulma Corzo se presentará en Finca Landa, en el Rincón, Caucete, a las 19.

El grupo vocacional "Las tres carátulas" pondrá en escena la obra "Abelardo es un amigo" en el local de la escuela nacional Nº 151, de El Rincón, Albardón, a las 20.

En la escuela 25 de Mayo, Concepción, también el sábado, a las 21,30, se presentará el Coro Universitario dirigido por Juan Petrachini.

El domingo, a las 18, en la escuela "Rudecindo Rojo", Rinconada, Pocito, habrá un espectáculo para niños con payasos, mimos y canciones, dirigido por Oscar Kummel.

Todos los actos son gratuitos.

Produjéronse ayer dos temblores

SAN JUAN, 22 (Télam). — Dos temblores de regular intensidad y duración se produjeron esta mañana aquí con diferencia de una hora sin causar víctimas ni daños materiales.

El Instituto Nacional de Prevención Sísmica informó que el primer temblor se anotó a las cuatro horas dos minutos, dos segundos, con una intensidad de tres grados en la escala Mercalli modificada, y con epicentro a 100 kilómetros al noroeste de esta capital.

El segundo movimiento se produjo a las cinco horas, un minuto, 40 segundos con una magnitud de dos grados en la misma escala y con foco a unos 160 kilómetros al Noroeste de San Juan.

Los temblores pasaron desapercibidos en razón de que a la hora en que se produjeron la mayor parte de la población dormía.

TOME Cachamai

A TODA HORA HACE BIEN

Municipales

Cuidado del arbolado. — SAN RAFAEL. — Ante la dificultad que existe, por diversas causas, para el riego del arbolado recientemente colocado en las calles, la Municipalidad ha solicitado a la población que proceda al riego domiciliario de los mismos. Es de señalar que la Secretaría de Obras Públicas está trabajando en la normalización y habilitación de la red de acequias, para el riego en las plantas urbanas, pero ante su dilatada extensión, de alrededor de 550 kilómetros, determina que el trabajo demore en completarse.

Dirección de Coordinación y Desarrollo. — Ha citado para que se presenten en horario de 7 a 14, en la oficina de Servicios Sociales de la Municipalidad, con los documentos de identidad y los de su grupo familiar, a las siguientes personas: Tomás Mesa, Hilda de Miran, Waldina Abalos de De La Hoz, Fermín Sosa, María de Rodríguez, Adelina Vera de Quispe, Marta Sosa de Cáceres, Fernando Emilio Salomón, María Teresa López de Cabrera, Tránsito Carmelo y Rogelio Gustavo Acosta.

Se convoca a deportistas. — A fin de ultimar detalles para el viaje a Embalse de Río Tercero, para intervenir en las finales de los torneos "Evita" y "Hombre Nuevo", la Secretaría Municipal de Deportes ha convocado para hoy a las 12.30, a las siguientes deportistas: Marina Passarino, Cecilia Gheri, Bibiana Gerlero, Iris Barrios, Yesia Quiroga y Margarita Genovese.

CREDITO INTEGRAL MONTEMAR S. A. F.

Convocatorias. I) Asamblea ordinaria. Convócase a los accionistas a asamblea ordinaria para el día 11 noviembre 1975 a las 21 horas, en la sede social de San Martín 1152 de Mendoza, para tratar el siguiente orden del día: 1) Designación de dos accionistas para que suscriban el acta; 2) Consideración de la documentación del art. 234 de la ley 19.550, correspondiente al ejercicio cerrado el 31 julio 1975; 3) Remuneraciones al directorio en exceso a lo dispuesto por el art. 261 de la ley 19.550; 4) Fijación del número de directores y elección de titulares y suplentes; 5) Elección de síndicos titulares y suplentes; 6) Consideración revalúo contable ley 19.742. El directorio.

II) Asamblea extraordinaria. Convócase a los accionistas a asamblea extraordinaria para el día 11 de noviembre 1975 a las 22.30 horas en la sede social de San Martín 1152 de Mendoza, para tratar el siguiente orden del día: 1) Designación de dos accionistas para que suscriban el acta; 2) Adecuación de los estatutos sociales a las disposiciones en vigencia. El directorio.

Nota: Los accionistas deberán depositar las acciones o los certificados en las oficinas sociales, con tres días de anticipación. 23|10|F|20301|27|10

SOCIEDAD ANONIMA VIÑEDOS Y BODEGAS ARIZU
Mendoza

Convocatoria a asamblea general extraordinaria

De acuerdo con el Art. 26 de nuestros estatutos y a lo resuelto por Directorio en Acta Nº 990, se convoca a los señores accionistas a la Asamblea General Extraordinaria que tendrá lugar en el local social, calle San Martín 1515, Godoy Cruz (Mendoza), el día 31 de octubre de 1975, a las 17 horas, para tratar el siguiente:

ORDEN DEL DIA

1º Nombramiento de dos accionistas para firmar el acta.

2º Rescate de 20.000 acciones preferidas del 5½% y 90.000 acciones preferidas del 6½ % de interés fijo en circulación y pago de bonificación de un 10 % de su valor integrado.

3º Resolver sobre imputación contra "Fondo para regularización de futuros dividendos" del:
a) Valor de la prima por rescate de las acciones preferidas ($ 11.000).
b) Importe del dividendo de las acciones preferidas que esté pendiente a la fecha del rescate.

4º Modificación del artículo 6º del Estatuto Social

De acuerdo con el Art. 27º de nuestros Estatutos los accionistas deberán depositar sus acciones o certificados bancarios con tres días por lo menos de anticipación al fijado para la Asamblea, en la sede social, San Martín 1515, Godoy Cruz (Mendoza) ó en Buenos Aires, calle Warnes 2280, Capital Federal, en el horario de 9 a 11 y de 15 a 17 horas, donde se les entregará recibo que servirá de entrada. La recepción de acciones o certificados bancarios se cerrará el día 28 del mes de octubre de 1975, a las 17 horas.

Buenos Aires, Octubre 10 de 1975.—

Ambrosio Arizu
Presidente

22|10|F|20463|26|10

BANCARIOS

Comunicamos a los señores socios de nuestra proveeduría, que hemos recibido mercadería, la que será puesta a la venta mañana viernes 24 del cte. a las 15 horas.

ASOCIACION BANCARIA
Seccional Mendoza

23|10|F|20846|23|10

La del horno autolimpiante.

COCINA CORALLINE
ARTHUR MARTIN
LE DA MAS PORQUE TIENE DE TODO.

Electro-spiedo giratorio,
visor super panorámico, parrilla infrarroja, rejilla antivuelco...

EXCLUSIVAMENTE EN SUS AGENTES

LA SEÑORA INVERSION DIO SUS FRUTOS

Usando la experiencia de Coinpro logró los mejores resultados. Lleve usted también su inversión a Coinpro y desde ya... ¡felicitaciones!!!

coinpro

COMPAÑIA FINANCIERA S.A.
SARMIENTO 220
TEL. 291815 y 245575 - MENDOZA

MIGUEL CARLOS GARCIA

MINISTERIO DE ECONOMIA
CORPORACION DE EMPRESAS NACIONALES

HIDRONOR S. A.

HIDROELECTRICA NORPATAGONICA SOCIEDAD ANONIMA

REGISTRO DE CONTRATISTAS EN LABOREO SUBTERRANEO

Se llama a inscripción de firmas especializadas en trabajos de laboreos subterráneos, túneles, chimeneas, picques, hasta el día 27 de octubre de 1975. Las labores serán realizadas en materiales sueltos del tipo aluvional, arenas no consolidadas y parte de roca, estimándose una cantidad total de 500 m.

Los trabajos se realizarán en el emplazamiento de Piedra del Aguila, sobre el río Limay, en la provincia del Neuquén.

Por informaciones y consultas dirigirse a nuestras oficinas en Cipolletti, Yrigoyen 379, 10º Piso, subgerencia de Estudios y Proyectos, donde deberán presentar las carpetas de antecedentes y equipamiento.

22|10|F|60079|23|10

Programa de Radio y TV

Ofrecemos a continuación los programas de acuerdo con el detalle que nos han suministrado las respectivas radios y teleemisoras.

VINOS GARGANTINI — SIEMPRE BUENOS SIEMPRE IGUALES

Canal 7 - Mendoza

12.15 Carta de ajuste con música selecta.
12.25 Apertura y santoral.
12.30 Magila gorila.
13.00 Noticiero 1. Primera edición.
13.30 Antes de la historia.
13.35 Matinée 1ª Sección. Hoy: "La mujer del muelle 13", c|Laraine Day, Robert Ryan John Agar.
15.30 Matinée 2ª Sección. Hoy: "El poder invisible", con Boris Karloff, Bela Lugosi.
17.30 Buenas tardes, mucho gusto.
19.00 Perdidos en el espacio.
20.00 Tía Peluca y yo.
21.00 Noticiero 7. Segunda edición.
21.30 Los novatos.
22.30 El toque satánico.
23.00 Crisis mundial.
24.00 Conciertos de la RAI.
0.30 Palabras para recordar. Secret. Medios Comunic.

Canal 9 - Mendoza

12.30 Noticiero en directo.
13.30 La hora de Andrés.
14.45 Cine para la familia. Hoy: "Sombras en la noche", c| Esther Williams.
16.00 Ben Casey.
17.00 Otra vez ayer.
17.30 Maverick.
18.30 Este es mi mundo.
19.00 Dibujos animados: King - Kong y Angel del Espacio.
20.00 Alguien por quien vivir.
21.00 Noticiero nueve.
22.00 Patrulla juvenil.
23.00 Juan del Sur.

EL PLACER DE VIVIR

LRA 6 y LRA 34 Radio Nacional Mendoza

6.35 Efemérides argentinas.
6.40 Por los senderos de la patria.
7.30 Dirección Provincial de Bosques.
7.45 Orquestas típicas.
8.05 Notas y música para usted.
9.15 Variedades musicales.
9.30 Boletín cultural.
9.35 Variedades musicales.
10.05 Liceo Agrícola Domingo Faustino Sarmiento.
10.20 Estampa ciudadana.
10.30 Selecciones panamericanas.
11.05 Danzas y cantares nativos.
11.30 Perspectiva internacional.
11.40 El cofre de las melodías.
12.05 Folklore en Nacional.
13.15 Pequeñas joyas de la música.
13.30 Boletín Gobierno de Mendoza.
13.35 Concierto de mediodía.
14.30 Música para todos.
15.05 Selección típica.
15.30 Periódico oral docente.
15.45 Mundo infantil.
16.05 El libro leído para usted.
16.20 Danzas argentinas.
16.30 Una luz en el camino.
16.35 América, su música y su canto.
17.15 Concierto de la tarde.
18.05 Tango y folklore.
18.30 Boletín cultural.
18.35 Punto seguido.
19.05 Efemérides musical.
19.35 Selectas melodías.
20.05 Solistas y conjuntos argentinos.
20.30 Escuela Superior de Música.
21.15 Suites.
21.30 Radio Bélgica.
22.05 Concierto nocturno.
23.05 Simplemente para recordar.
24.00 Exigencia.
1.00 Voces de la patria grande.

VINOS GARGANTINI — SIEMPRE BUENOS SIEMPRE IGUALES

Notas Sociales

Misa de aniversario

Con motivo de cumplir 80 años la señora María Elena Morán de Corominas Segura, sus hijos, nietos y bisnietos mandarán rezar una misa de acción de gracias el 1º de noviembre, a las 18.30, en la iglesia de la Compañía de Jesús. Por otra parte, sus amigas la agasajarán el mismo día, con un almuerzo, en el Golf Club Andino.

Casamientos

En la basílica de San Francisco quedará consagrado el 7 de noviembre, a las 21, el matrimonio de la señorita Mónica Massimiani y el señor Daniel Alberto Esteller. Serán padrinos por la novia, el doctor Aldo Massimiani y su señora Isabel Rosado y, por el novio, el señor Manuel Esteller y su señora Rosa Foix, y testigos, las señoritas Amalia Aguirre Ardigó y Claudia Lalanne López y los señores Ricardo Scaramella y Omar Masutti. El 5 oficiarán de testigos en el acto civil, la señorita Viviana Marsano y el señor Ricardo Crocco.

—Será bendecido el sábado, a las 21.30, en la parroquia del Inmaculado Corazón de María el casamiento de la señorita Norma Edith Pérez Femenía y el señor Nicodemo Furfaro. Actuarán como padrinos el señor Oscar L. Velázquez y su señora María del Carmen Pérez. Testificarán esta ceremonia el señor Agustín Furfaro y la señorita Marina Femenía y, el acto civil, el señor Juan Carlos

Participaciones Sociales

CASAMIENTO

JORGE E. POBLET ARENAS y NELLY G. PALERO DE POBLET participan por este único medio el matrimonio de su hijo DANIEL ENRIQUE con la señorita SILVA A. MACHADO que se celebrará el 25 del cte. a las 10 y 30 horas en la parroquia Nuestra Señora de los Dolores.

23|10|C|690|23|10

Margarita Bilbao de Serú

Su fallecimiento. — Profundo dolor causó la noticia del fallecimiento de la señora Margarita Bilbao de Serú, en el círculo de sus amistades y en las instituciones literarias a las que se hallaba vinculada. Por muchos años colaboró con publicaciones en diarios y revistas del país y del extranjero. "La Quincena Social", "El Mercurio", "El Día", "Los Principios", entre otros, pusieron de relieve la calidad de su obra sentida y vigorosa. Todos sus poemas hablan de la delicadeza de su alma hecha poesía.

Su muerte enluta a una antigua familia mendocina y el aprecio que supo conquistar se puso de manifiesto en las condolencias recibidas y en el sentir demostrado en el sepelio de sus restos.

CORDOBA, 22. — En obsequio de su hija Ana Lía, que cumplirá mañana 15 años, el señor Guillermo Lagos y su señora Lía Esther Tapper Plate le reunirán a sus amistades.

Reunión benéfica

En la residencia de la señora Angélica Suárez de Jofré, presidenta de la Asociación Cooperadora del Hospital Emilio Civit, se realizó una reunión de socias para programar la organización de una comida que se servirá el 14 de noviembre, en la Bodega del 900, con el objeto de allegar fondos para la obra social que cumple.

Misas impetratorias

Las señoras María Rosa Torres Araujo de Guevara Civit y Blanca Mathus Hoyos de Giménez harán oficiar una misa hoy, a las 20, en la capilla del Colegio María Auxiliadora, para pedir por el feliz viaje a Europa del señor Alberto Herrero, de su señora Mireya Castiglione y de su hija María José.

—Mañana, a las 19.30, en la capilla del Colegio María Auxiliadora, se rezará una misa, para impetrar por la felicidad de la Srta. María Fernanda Ugarte Moreno, que en breve contraerá matrimonio en Alemania. El oficio es a pedido de las señoras Julia Elena Day de Manfredi, María Florencia Videla de Civit y Bárbara Rodríguez Day de Aguinaga.

Misas de acción de gracias

El señor Juan Marañón y su señora María Teresa Pernas, harán rezar una misa hoy, a las 20, en la parroquia de Nuestra Señora de los Dolores, para dar gracias por los 15 años que cumple su hija María Alejandra.

—Con una misa de acción de gracias, ofrecida por sus hijos y nietos, que se oficiará mañana, a las 20, en la capilla del Colegio María Inmaculada (San Martín 147), celebrará un acontecimiento íntimo el doctor Rafael Silva.

Rotary Club

La Rueda Interna del Rotary Club Guaymallén se reunirá en su té mensual mañana, a las 17, en la Casa del Maestro (Alem 178). Colaborarán las señoras Marina Gómez de Blanco, Hermidia Castro de Furió, María Rosa I. de Ferro, Ana María de Maldonado y Nélida de Maldonado.

—Se realizará hoy, a partir de las 18, en el Golf Club Andino, un desfile de modelos a total beneficio de IRPI. La organización estuvo a cargo de la Rueda Interna del Rotary Club Mendoza Sur, reunión que remplazará a su habitual té mensual. Las tarjetas pueden adquirirse en Suárez 584, Barrio Bombal o al iniciarse el desfile en el lugar indicado.

Club de bridge

En el Club de Gimnasia y Esgrima se disputarán dos encuentros de bridge de equipos: hoy, a las 16.30 y el sábado, a las 21.30. Las inscripciones se reciben por el teléfono 242383.

Enfermos

Enferma la señora Florencia Curth de Cavanagh.

—La señora Ana Scattareggi de Virdó se encuentra enferma.

—Es satisfactorio el estado de la señora Raquel Rosa Grau de Gatti y el de su hijo Sebastián.

—Se restablece luego del nacimiento de su hijo Santiago, la señora Julia Lorenzetti de Lelio.

—Enferma la señora Hilda Díaz de Carrión Lemos.

—La señora Livia Tarántola de Gaido se recupera después del nacimiento de su hija.

—Fue operada con éxito la señorita Iris del Carmen Prandina.

—**SAN JUAN, 22** — Guarda cama la señora Gloria Alday Ramos de López Giovaneli. Es satisfactorio su estado y el de su hija Josefina.

Viajeros

De Buenos Aires, la señora Susana Usandivaras de Reta.

—De Estados Unidos y Buenos Aires, el señor León Balter y señora Betty de Balter.

—De Venezuela, la señora Sara Quiroga Ringuelet de Vargas.

—A Córdoba, la señora Lía Plate de Tapper y su hija Atuel.

—De Buenos Aires a Córdoba, el señor Jorge Tapper, su señora Miriam Guiñazú y sus hijos.

—A Bariloche y Lagos del Sur, el señor Mario Oscar Miranda Ozán y su señora Mirta Adela Barroso Bonadeo.

Misas y funerales

Se oficiarán misas:

Mañana, a las 11, en la capilla del Hogar de Ancianos San Vicente de Paul, por el alma de la señora María Elina Araujo de Olascoaga.

—Hoy, a las 19, en la capilla María Auxiliadora del templo de San Juan Bosco, por las almas de la señora Julieta Díaz de Santamaría y de la señorita Evangelina Quiroga Molina.

—Hoy, a las 20.30, en la capilla del Colegio María Auxiliadora, por el alma de la señora Teresa Blanco de Damiani, al cumplirse un mes de su fallecimiento.

Estarán cerradas hoy las salas de cine de Mendoza

Hoy se celebra en la Provincia el "Día del empleado de cine". Por tal motivo los trabajadores de esa rama del espectáculo público no trabajarán, y las salas cinematográficas de Mendoza permanecerán cerradas. Las actividades normales en ellas serán reanudadas el próximo viernes en los horarios habituales.

El violoncelista C. Pontino actúa con la Sinfónica

Hoy, a partir de las 21.30, en el teatro Independencia, la Escuela Superior de Música de la Universidad Nacional de Cuyo presentará a la orquesta sinfónica, que con dirección del maestro Armando Krieger ofrecerá el siguiente programa.

"Nocturno" de Carlos López Buchardo; "Concierto para violoncelo y orquesta de cuerdas", (solista: Carlos Alberto Pontino) de Antonio Vivaldi; "Concierto para violoncelo y orquesta en Si bemol mayor", —también con la participación del solista Pontino—, de Luigi Boccherini y "Cuadros de una exposición" de Mussorgski-Ravel.

El público tendrá libre acceso a la sala.

Debut de la soprano ligera Adriana Molina

Presentada por el Centro de Extensión y Divulgación Musical, CEDIM, ofreció un concierto en el teatro Julio Quintanilla, la soprano ligera Adriana Molina que fue acompañada al piano por Carlos Soria. La joven cantante interpretó obras de Manuel de Falla; de Georges Bizet, (de la ópera "Carmen"); de Giuseppe Verdi, (fragmentos de la ópera "Rigoletto"); de G. Rossini, ("El barbero de Sevilla") y de Giácomo Puccini, (parte de la ópera "La Boheme").

Adriana Molina hizo, con este espectáculo, su debut como cantante lírico solista. Hasta entonces había actuado en coros y en acompañamientos operísticos en el teatro Colón de Buenos Aires. Es mendocina, ha estudiado canto en la Escuela Superior de Arte del primer coliseo argentino y desde hace cuatro meses ha reiniciado sus estudios en ese arte en nuestra ciudad.

La filial Mendoza del IBBY hará una reunión en la fecha

A partir de las 18.30 de hoy, en la Biblioteca Pública General San Martín, realizará una reunión la filial Mendoza de la Organización Internacional del Libro Infantil y Juvenil, IBBY. Tratará en especial el informe y los trabajos que presentarán las delegadas mendocinas a las VII Jornadas Nacionales de Literatura Infantil - Juvenil, organizadas por el Instituto Summa y la sección argentina del IBBY, señoras Alicia Rouquaud de Lemos y Angélica Ragusa de Lince. El tema principal de tales jornadas es el vinculado con "La problemática del teatro para niños y adolescentes".

Actividad educacional

Remplazos en escuelas primarias

Hoy se ofrecerán remplazos en las siguientes escuelas:

—Nº 61 "República del Perú", de Godoy Cruz, a las 9.30, de enseñanza común, a partir del mayor puntaje.

—Nº 29 "Julio César Raffo de la Reta", a las 10, tres cargos de enseñanza común, con 7 puntos o mayor puntaje.

—Nº 31 "Juan José Valle", del barrio San Martín, a las 10, de enseñanza común, con 18,86 puntos y uno de jardín de infantes turno mañana.

—Nº 56 "Tomás Godoy Cruz", de Godoy Cruz, a las 9, de enseñanza común, con 13,5 puntos.

—Nº 87 "José R. Ponce", de Guaymallén, a las 10, de enseñanza común, con 17,945 puntos.

—Nº 102 "Andrés Ferreyra", de San José, Guaymallén, de enseñanza común, a las 10, con 10,16 puntos.

—Nº 122 "Mariano Necochea", de Las Heras, a las 10, de educación musical con el máximo puntaje, y a las 10.30 de enseñanza común, turno tarde, con 12,999 puntos.

—Nº 135 "República del Uruguay", de Las Heras, a las 10, de enseñanza común, con 8,5 puntos.

—Nº 157 "Lisandro Aguirre", de Maipú, dos cargos de enseñanza común, a las 13.30, con 16.023 puntos.

—Nº 175 "Teresa B. de Tittarelli", de Fray Luis Beltrán, a las 9, de enseñanza común.

—Nº 217 "José Lorenzo Güiraldes", de Anchoris, Luján, a las 11, de enseñanza común.

—Nº 231 "General San Martín", de San Martín, a las 14, de jardín de infantes, con 10,6 puntos o comienzo de lista, o a maestra con experiencia.

—Nº 240 "Marcos Sastre", de Palmira, a las 13.30, de enseñanza común, turno tarde, con 17,475 puntos.

—Nº 271 "Segundo Correas", de Junín, a las 10, de enseñanza común, con 14.812 puntos.

—Nº 282 "Cornelio Saavedra", de Rivadavia, a las 11, de enseñanza común, dos cargos, sin puntaje.

—Nº 326 "Juan Ignacio Morón", de Colonia Italia, Lavalle, a las 11, de enseñanza común, sin límite de puntaje.

—Nº 331 "República de Venezuela", de Lavalle, a las 10, de enseñanza común, sin límite de puntaje.

—Nº 11 "Juan Manuel de Rosas", de Villa Nueva, Guaymallén, a las 10, de música.

—Nº 321 "Juan G. Lavalle", de Lavalle, a las 11, dos cargos de enseñanza común, sin límite de puntaje.

—Nº 8 -D- "Ernesto C. Matons", de San Martín, a las 11, cuatro cargos de maestras de grado.

—Nº 11 -H- "Infanta Mendocina", de Junín, a las 11, de modas.

—Nº 304 "Carlos Galigniana Segura", de Gobernador Civit, Santa Rosa, mañana a las 11, dos cargos de enseñanza común.

Remplazos en escuelas secundarias

Se ofrecerán remplazos en las siguientes escuelas:

—Nº 2 -T- de Electricidad y Electrotécnica, mañana a las 20.30, cuatro horas de Radiocomunicaciones, de 8º año, ciclo superior.

—Nº 3 -C- de Comercio Nocturna, de Las Heras, el sábado a las 21.30, nueve horas de Dibujo y Caligrafía, turno noche.

—ENET Nº 1 "Pablo Nogués", hoy a las 10, cuatro horas de Construcciones Metálicas y Madera, de 5º año.

Pagos a personal suplente nacional

Supervisión Seccional de Escuelas Nacionales comunicó que mañana serán transferidos los fondos para el pago del personal interino, por el mes de setiembre, y la 6ª cuota de comedor escolar.

Las escuelas del Gran Mendoza podrán retirar las planillas a partir de las 8.30.

Reunión en Godoy Cruz.— El personal directivo de las escuelas de la sección E, de Godoy Cruz, se reunirá con el inspector seccional, mañana a las 16, en la escuela Nº 51 "Guillermo Rawson".

Escuela Nº 1 -BM- "Fray Luis Beltrán".— En esta escuela se dictan clases prácticas de decoración, corte y confección, bordado y tejido. Las inscripciones se reciben en Gutiérrez 305, de 9 a 11 y de 15 a 17. Las clases se dictan de 18.30 a 20.30.

Comisión de Maestros Aspirantes a Cargo.— Mañana, a las 18.30, en la sede del SUTE, se reunirán los maestros de ese sector.

Curso de perfeccionamiento.— Comunicó el SUTE a los maestros de la zona Este que el sábado no se realizará el curso sobre organización y metodología, debido a la campaña de vacunación.

S. U. T. E.— El secretariado de Capital citó a los afiliados docentes y no docentes para hoy, a las 18.30, en la sede gremial. Las escuelas deben enviar un delegado por turno.

Bachillerato Técnico Agrario Nº 4.— Del 3 al 10 de noviembre se entregarán y se recibirán las solicitudes de exámenes de alumnos previos, libres y por equivalencia. Los alumnos regulares podrán hacerlo del 1º al 10 de diciembre.

Remplazo de vicedirección — El inspector técnico zona B, de Maipú, ofrecerá hoy, a las 11, el remplazo de vicedirector para la escuela Nº 174 "Leopoldo Zuloaga", de General Gutiérrez.

Escuela "Daniel Videla Correas" — Con el auspicio del Club de Madres de esta escuela, disertará hoy, a las 16.40 en este establecimiento, el profesor Eugenio Carbonari. Tratará el tema "Educación para la salud de la adolescencia". Se ha invitado a los padres de los alumnos y público en general.

Escuela "Dr. Julio Lemos". — Esta escuela honrará a su patrono con motivo de cumplirse otro aniversario de su fallecimiento, con ese propósito se oficiará una misa, en su memoria, el sábado a las 9, en el local escolar.

Escuela "Raquel M. de Pavón" de Ortofonía y Sordos — La segunda parte del curso 'Niño lesionado cerebral", será dictado mañana, a las 21, en el local de Colón 424. Al finalizar se entregarán los certificados de asistencia.

Docente jubilada — Tras muchos años de ejercicio de la docencia ha obtenido su jubilación la señora Nélida Aroca de Oliveras. Recibió su título de maestra normal nacional en San Luis y al instalarse en nuestra provincia comenzó a ejercer su profesión. Fue una incansable sembradora del saber junto a su esposo con quien dejó en distintas zonas de Mendoza un fructífero campo alfabetizado". Así lo demuestra su prolongada labor desde 1945 en la Escuela Hogar de Minecar, a 100 Km. de Malargüe, luego en Colonia Gelman, de Monte Común. Desde allí pasó a la Escuela Hogar de Desaguadero y más tarde a las escuelas "España", de San Martín; "Avelino Maure", de Cacheuta; "Elvira de Dellepiane", de Las Heras y, por último, en la escuela "República del Uruguay" también de Las Heras, donde fue ejemplo como maestra y como compañera.

Sra. Nélida Aroca de Oliveras

Deceso de una docente. — Vencida por una cruel enfermedad dejó de existir, a los 32 años, la señorita Isaura Clara Rosas. La noticia de su deceso fue recibida con manifiesto pesar por la docencia mendocina, a la que dedicó sus inquietudes y su vocación. Fue una maestra auténtica que armonizó con inteligente equilibrio, su acción frente al grado y el acercamiento del hogar a la escuela. De esa manera logró unir esfuerzos para salvar dificultades y conocer mejor a sus alumnos. Con gran sentido de responsabilidad cumplió destacada labor en la escuela "Julio Leonidas Aguirre" donde no sólo logró el afecto de sus alumnos y de sus compañeras, sino también el reconocimiento de las autoridades escolares por su amplia y eficaz colaboración.

Isaura Clara Rosas

Subvenciones. — El personal directivo o remplazante de las escuelas subvencionadas por el plan de acción cívica de la Fuerza Aérea, debe concurrir al Escuadrón Abastecimiento, de la IV Brigada Aérea a fin de coordinar las necesidades de cada establecimiento. Las escuelas beneficiadas son las nacionales números 22, 29, 51, 81, 109 y 8 y las provinciales números 31, 113, 139, 147, 244, 344 y La Tranquera, de Malargüe.

Docente jubilada. — Ha obtenido su jubilación, la señora Irene Lusk de Carribero.

Sra. Irene Lusk de Carribero

Su carrera docente la inició en la Escuela Hogar Nº 2, de Malargüe en 1948. Con posterioridad desempeñó funciones en las escuelas "Francisco Cobo", "Manuel P. Antequeda", "Edmundo De Amicis" y finalmente en la escuela "Julio Leónidas Aguirre" donde finaliza su labor dedicada a la enseñanza, para acogerse a los beneficios jubilatorios.

En ese establecimiento se realizará el sábado, a las 10.30, un acto académico para despedirla.

Organizan una guitarreada estudiantil

El departamento de Música, del Colegio "San José", de los Hermanos Maristas, ha organizado una guitarreada de la que participarán alumnos primarios, secundarios y universitarios de Mendoza. A ese efecto se han establecido cinco categorías comenzando con los alumnos de 4º y 5º grado.

Este concurso de guitarra, que se efectuará en el Mes de la Madre, comenzará el 25 a las 18 para culminar, con la final de los conjuntos clasificados, el 8de noviembre a la misma hora.

Podrán participar solistas y conjuntos que deben interpretar música folklórica. Las inscripciones se recibirán hasta el 24 en la portería del colegio Maristas, San Martín 861, de 8 a 12 y de 16 a 20.

Bachilleres de 1920 recuerdan a un condiscípulo

Los bachilleres egresados del colegio nacional "Agustín Alvarez", en 1920, realizarán mañana, a las 10, un homenaje a la memoria de su ex condiscípulo Paulino Guevara, en el cementerio de esta capital, con motivo del segundo aniv de su fallecimiento.

Previamente, a las 9, zará una misa en la igle San Francisco.

Entidades culturales

Centro Cultural Israelita. — Mañana a las 21.30 en su sede de calle Maipú 252, capital el escritor y educador, ingeniero Federico Alvarez Rojas, disertará sobre el tema "Educación femenina".

El acto se desarrollará en conmemoración del Día de la Madre y como adhesión al Año Internacional de la Mujer.

Un espectáculo de teatro-ballet en el Centro Catalán

En un espectáculo de teatro-ballet, en el salón de actos del Centro Catalán, será ofrecida hoy, desde las 21.30, una recreación de "La amada inmóvil", de Amado Nervo, efectuada por Humberto Pravata. Actuarán en "off" el autor, Claudia García, Norma Menin y Ricardo Navas; en vivo, Claudia García, Eduardo Báez, Celia Trillas, Norma Menin, Sergio S. y Ricardo Navas. Actúa también en las partes del ballet Mónica Subirats y Juan José Suárez. A ambos pertenece la coreografía. La lumonitecnia es de Alfredo Ahumada; sonidos, de Daniel Gandolfo; maquillaje, de Jean Paul; asistentes es Miriam Manteo y las diapositivas que se exhibirán pertenecen a H. Pravata.

QUESO CUARTIROLO EL KILO ..... $ 32.-
DULCE DE BATATA EL KILO ..... $ 29.-
QUESO HOLANDA EN BARRA EL KILO ..... $ 49.-
PALETA COCIDA EL KILO ..... $ 59.-
DULCE DE LECHE ½ KILO ..... $ 21.-
QUESO RALLAR EL KILO ..... $ 59.-

SABADO ABIERTO TODO EL DIA
Precios especiales a revendedores
VENTAS POR MAYOR Y MENOR.
SALTA 1384-Tel. 259376 - Mza.

23|10|F|20844|23|10

en las buenas casas de revestimientos.

Elija su veta o color preferido en

HIERROMAT S.A
Rioja 1150 - Tel.: 47972/43961
MENDOZA

EL PLATA S.A.
J. F. Moreno 1621 - Tel.: 27134/27417
MENDOZA

Artículos finos para hombres
Lecam
"lo distingue"
NECOCHEA 54 - MENDOZA - TEL. 250790
COMPRE CON
crédito universal
ACCIONISTA AUTORIZADO

Buenas Noticias
Imagínese: le llegan invitados a su casa; Ud. quiere homenajearlos dignamente. Bueno. Muy fácil. Manos a la obra. Prepáreles los exquisitos, los instantáneos
Helados TORRAICO
Seis gustos diferentes
ADOLFO CALLE 42
DORREGO
15|10|F|99129|23|10|A

CIERRELANDIA S.A.
distribuye los mejores
CIERRES
CIERRES CORONA
DePe
Opti-Ion
JIM
TREISTER
Línea Completa
Entrega inmediata
CIERRELANDIA S.A.
Sarmiento 2628/30 - Bs.As.
Ventas: 48-0038/9416
Administración: 47-7385

MIMBRAL - BAR
LO ESPERAMOS DE 11 A 13 Y 19 A 22 HORAS
BOULOGNE SUR MER 805
MENDOZA
22|10|F|20642|25|10

MAGIC Point's BOUTIQUE
VENDEMOS BARATO PORQUE QUEREMOS!
LA OFERTA IMPOSIBLE
Solamente hasta el sábado

CAMISA de Sra., Jersey Portofino manga larga, talle 42-52, REGALADA ..... $ 399

¡LLEGARON MAS POLERAS!

POLERA Jersey fino, 20 colores, Talle 42-48 ..... $ 199
POLERA Sra., Jersey Portofino, 20 colores, talle 42-52, SUPER-REGALO ..... $ 299
POLERA hombre, 20 colores, talle 36-42, Jersey Portofino grueso $ 349
SLIP hombre, OFERTA IMPOSIBLE en Licra de verano ..... $ 100
PANTALON, Kansas Jim, 4 bolsillos, corte de onda, Unisex, talle 36-50. OFERTA IMPOSIBLE .. $ 599
REMERA Algodón estampado, Unisex, 20 gustos, 12 colores, SUPER OFERTA ..... $ 299

SARMIENTO 51-MENDOZA
23|10|F|20891|25|10

CINES Y TEATROS

CENTRO

AVENIDA - Hoy de 14 a 24 hs.: "ASESINATO EN CATAMOUNT".

CITY - Hoy de 14 a 24 hs.: "AHORA NO QUERIDA" y "CENA DE AMANTES".

CONDOR - Hoy de 14 a 24 hs.: "BORSALINO AND CO" y "EL ULTIMO TANGO EN ROMA".

LAVALLE - Hoy de 14 a 24 hs. "LOS GUAPOS" y "ROMANCE EN LA CAMA".

REX - Hoy de 14 a 24 hs.: "LOS CHIFLADOS DAN EL GOLPE" y "YO TENGO FE".

AUTOCINE BROADWAY - Hoy 21 hs.: "FANNY LADY" y "EL VENGADOR ANONIMO".

GRAN AUTOCINE MENDOZA - Hoy 21 hs.: "JHON EL ESCANDALOSO" y "TRAVESURAS DE UNA BRUJA".

TEATROS

CENTRO CATALAN. - Hoy 21.30 horas, Elenco Arte Comedia presenta: "LA AMADA INMOVIL" de Amado Nervo - Teatro Ballet. Dirección general: Humberto Luis Pravata.

GODOY CRUZ

CEC - Hoy noche 21.15 hs. "Nazareno Cruz y el Lobo" y "Niño".

PLAZA - Hoy 21.30 hs.: "Nazareno Cruz y el lobo" y "María Ye-Ye".

GUAYMALLEN

VICTORIA - Hoy 21.15 hs. "Kallmán increible" y "El hundimiento del Japón".

MAIPU

ARGENTINO - Hoy 21.15 hs. "La hora de María y el pájaro de oro" y "Los herederos".

IMPERIAL - Hoy 21.30 hs.: "Aeropuerto 75" y "Bronson el aventurero".

SAN MARTIN

CERVANTES - Hoy 21.30 hs: "Vivir por vivir" y "El graduado".

MAYO - Hoy 21.30 hs.: "Yo no se nada pero diré todo" y "Un toque de distinción".

MONUMENTAL - Hoy 21.15 hs.: "Maridos en vacaciones" y "La gran ruta".

RIVADAVIA

DUCAL - Hoy 21.15 hs.: "No hay que aflojarle a la vida" y "Minguito Tinguitela papá".

LA CONSULTA

REAL - Hoy 21.30 hs. "Petete y Trapito" y otro gran estreno.

SAN RAFAEL

IDEAL - Hoy de 14 a 24 hs. "Lepke el rey del hampa" y "El coloso de Roma".

CORO UNIVERSITARIO DE MENDOZA

CONCIERTO AGRADECIMIENTO

Entradas sin cargo

Retire ubicación en Boletería del Teatro (10.30 a 12 y de 14 en adelante)

auspicia
BANCO DE MENDOZA

El Coro Universitario desea agraceder cantando a autoridades, instituciones y en especial a toda la comunidad mendocina, por el apoyo brindado para su presentación en Europa y cálido recibimiento, haciéndolos depositarios de los triunfos obtenidos.

VIERNES
24
21,30
CINE TEATRO GRAN REX

23|10|F|20642|23|10

EMPLEADO
PARA ENTIDAD FINANCIERA
Con amplios conocimientos régimen Banco Central, ex estudiante Ciencias Económicas, mayor de edad, necesitamos.
CASILLA CORREO 216 - CORREO CENTRAL - MENDOZA
19|10|C|767|23|10

INVIERTA EN AIRE Y SOL..!
En 38 cuotas mensuales sin interés (PRECIO INAMOVIBLE)
FUERTA DEL SOL
plano aprobado x d. de geodesia y catastro nº 4360 ordenanza 1185/74 - maipú -

A LAS PUERTAS DE MENDOZA..!
ACCESO ESTE Y RUTA 7
LOTES DE 300 A 500 m2
VENDE CON FACILIDADES
PAL
PEDRO y ANTONIO
LANUSSE S.A.
CASA FUNDADA EN 1872
AV. COLON 185 - PISO 1 OF. 4 TEL. 246911 - MZA.

ALMACIGOS
de TOMATE y PIMIENTO
Vendemos plantines por cantidades
ENTREGA INMEDIATA
CARRIL GODOY CRUZ 5846 - VILLA NUEVA
22|10|F|20646|26|10

oro
O. F. $ 570
ESPEJO 271 PISO 2 OFIC. 1
9|10|F|85512|30|10|A

REPFOR
REPUESTOS
FORD - PERKINS
EATON - FAE
ITUZAINGO 1876 - Tel. 258419

NYLON - TEFLON EN BARRAS Y PLANCHAS
AYLES
SAN MARTIN 419

ORO
y Alhajas en desuso, Monedas, Pólizas, COMPRAMOS
$ 570.— O. F.
JOYERIA DENISE
Galería Tonsa - Local A-11
Adherido a COVEMPA
7|10|F|97295|30|10|A

HIERRO DE CONSTRUCCION NERVADO
Nº 4,2 VARILLA 12 mts. — Nº 8 VARILLA 12 mts.
Nº 6 VARILLA 12 mts.
CEMENTO - CAL - YESO - LADRILLONES
POR MAYOR CANTIDAD PEDIR PRESUPUESTO
Corralón Avenida SAN MARTIN 145 - LAS HERAS TELEFONO 216980
13|10|C|842|23|10

GREMIOS
EMPRESAS CONSTRUCTORAS
Propietario dispone de terrenos muy bien ubicados con todos los servicios, 2, 6, 8, 14 y 40 Has., ideal para barrios. Aceptaría propuestas de co-participación en la construcción. TELEFONO 244488.
21|10|F|23|10|AD

Compro Tambores
Vacíos de 200 Litros - Cualquier Cantidad
Sánchez y Santos S. A.
YAPEYU 104 - SAN JOSE - GUAYMALLEN (Mza.)
TELEFONOS: 258069 - 258908.
15|10|F|99319|24|10

MATERIALES DE DEMOLICION
Tirante de Pinotea y madera dura. Puertas y ventanas de hierro y madera (nuevas y usadas). Ladrillos, Mamparas, Alamos para encofrar, hasta 4 mts. de largo. Madera machimbrada para techos. Reparto a domicilio.
Matienzo 1447 - Villa Hipódromo
(altura Paso de los Andes 1400) - Tel. 247779 - Godoy Cruz
22|10|F|20024|28|10

ORO COMPRO
Joyería VERSAILLES
SAN MARTIN 1027 — L-56
Galerías Plazza - Mendoza
18|10|C|126|23|10

MAQUINA AUTOMATICA
Y MOLDES USADOS PARA MOSAICO
— COMPRO O ALQUILO —
TELEFONO 262557
22|10|F|20443|23|10

VENDO o PERMUTO
IMPRENTA OFFSET I.B.M.
Fotomecánica - Repromaster - Copirrapid - Rotanlint - Guillotina y Abrochadora de pie.
TELEFONO 243646
23|10|C|717|23|10

PERITO MERCANTIL
Con experiencia contable, necesitamos. Presentarse jueves y viernes de 17 a 20 hs., con antecedentes en:
LAVALLE 472 - GODOY CRUZ
22|10|F|20502|23|10

NECESITO URGENTE
RETROESCAVADORISTA
Para trabajar fuera del país. Sueldo básico $ 2.500.000 m|n. Tratar: San Juan 500, Mza., de 8 a 12 y de 16 a 20 horas.
22|10|F|20011|23|10

Vendo Camioneta Peugeot 404
Diesel y auto Peugeot 404 G-L - 1973, pocos kilómetros
CHACABUCO 244 - MENDOZA
22|10|T|8192|23|10

ORO COMPRO
— PAGO MEJOR PRECIO — RESCATO POLIZAS
JOYERIA Y RELOJERIA "SILVI"
LAS HERAS 488 - MENDOZA
22|10|C|499|24|10

GANE LA DIFERENCIA
Compre sus muebles en fábrica:
DORMITORIOS - COMEDORES - LIVINGS
Retapizamos su living usado.
AVDA. ESPAÑA 2876 MZA.

Granulado Volcánico
$ 160.- m3.
CARGA INMEDIATA CON CINTA TRANSPORTADORA
CORRALON PLUS ULTRA
Paso de los Andes 425 — Mendoza — Teléf. 248045
22|10|F|23|10

OFICINAS CON TELEFONO
"EDIFICIO TITTARELLI"
GARIBALDI 57 - 1er. PISO - ADMINISTRACION
Tratar: Días Hábiles de 10 a 12 Horas.
23|10|C|699|24|10

ANHIDRIDO SULFUROSO

Tanques e Instalaciones Fijas
Manifold Ingeniería
JOAQUIN V. GONZALEZ 918 - DORREGO - TEL. 242727
ERMBER

Avisos Clasificados

(Viene de la pág. anterior)

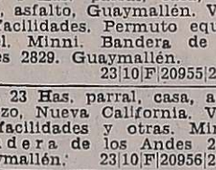

Compra y Venta de Propiedades

EN BUENOS AIRES, particular vende casa un chiche, desocupada. Rawson 820, una cuadra calle Corrientes al 4200, 3 cuadras Subte, c|teléfono, gran living-comedor a la calle, 2 dormitorios, baño y cocina. Arriba: habitación con baño p|serv., lavadero y gran terraza. $ 1.500.000 - Por carta a Lanza. - Alem 695 - Quilmes.
23|10|F|20867|23|10

EN COLONIA San Fco., sobre pavim. la Ha. total, muy buena tierra, toda nivelada, pozo elect. de 6", casa, etc. $ 850.000 total, 50% escrit., saldo convenir. Permutas. Informes: A. Quintana Fleitas. F. L. Beltrán. TE. 21 o TE. 249623 Olavarría 98, Bº Floresta.
23|10|F|20872|24|10

FINCA, compro en Corralitos, Luján, San Martín, operación rapidísima, Cicchitti. San Martín 65, ciudad. Teléfono 292078.
22|10|C|510|24|10

FINCA a dueño compro en Luján o Guaymallén, 15/20 hects. viña o parral, tenga buena producción. Tel. 258949.
23|10|C|683|24|10

FINQUITA, en zona Este, 2 hectáreas de parral bueno, pozo 6", amplia casa con luz y agua corriente, departamentito encargado, pileta natación, bodeguita, frutales etc., oportunidad, total $ 650.000. J. Cecco. Colón 617. Mza. Tel. 243330.
23|10|F|20688|23|10

FINCAS compramos, chicas y grandes. Minni. Bandera de los Andes 2829, Guaymallén. Tel. 261644.
23|10|F|20954|23|10

FINCA 4 Has. parral, casa, luz, agua, asfalto, Guaymallén. Vendo, facilidades. Permuto equipo diesel. Minni. Bandera de los Andes 2829. Guaymallén.
23|10|F|20955|23|10

FINCA 23 Has. parral, casa, agua y pozo, Nueva California. Vendo, facilidades y otras. Minni. Bandera de los Andes 2829. Guaymallén.
23|10|F|20956|23|10

GODOY CRUZ, casa todos servicios, pegada Ciudad. San Miguel 1482.
23|10|C|893|23|10

LOTE: compro, lugar sin pretensiones. p|contado. - Teléfono 242917.
22|10|C|486|25|10

LOTE vendo, 200 m2., a metros de plaza Godoy Cruz, precio total $ 26.000.000, 50 % contado, saldo convenir. Recibo coche chico, modelo 70 en adelante. Tel. 221087.
22|10|F|91862|24|10

LAS HERAS propiedad 480 metros tres habitaciones, baño, cocina, cloacas, fuerza, tinglado 350 metros. Facilidades. San Miguel 844.
22|10|C|563|24|10

LOTES: Vendemos: s|San Juan, 370 m2.; s|Mitre (interno), 120 m2.; céntrico: 17 x 37; s|Perú, 27 x 49; 6ta. Sección (interno), 100 m2.; Dorrego cerca Costanera: 1.440 m2., 600 m2., 189 m2., 185 m2., 180 m2., y 125 m2.; Av. Acceso Sur, 210 m2.; La Florestа 200 m2.; Trapiche, 350 m2.; s|Remedios Escalada: 1.600 m2.; Godoy Cruz, 336 m2.; Bermejo, 200 m2.; Benegas: 4.000 m2. (total o fraccionado); Coquimbito: 1 ha.; Av. Acceso Sur, 3 hects. Godoy y Pelaia - Gutiérrez 585. Tel. 258543 - 251597.
22|10|F|20368|23|10

LOTE 10 x 11,50, Martínez Rosas 3075, Ciudad. Interno. Con pasillo propio de 2,60 de ancho. T|$ 182.300. Facilidades. Provivienda. Perú 1214.
22|10|C|419|23|10

LOTE Bº O.S.N. Superf. 293. mts. vendo con facilidades. Jorge Calle 356. Ciudad.
22|10|C|336|23|10

LOTE (Villa Hipódromo), 9 x 12, planos aprobados. Total m$n. 12.000.000; mitad contado, resto convenir. Pedro Vargas 595. Teléfono 247693.
23|10|F|20911|23|10

LOCALES vendemos (2) a metros de Mercado Central nuevos con baño, facilidades. Ruggeri Galdeano. J. F. Moreno 480. Tel. Tel. 245934.
23|10|C|797|25|10

LOTE 5ta. Sección 20 x 50, 1.000 m2., 180 millones m|n. Teléfono 293099. De 10 a 13 horas. Sargento Cabral 249.
23|10|T|8240|26|10

MINA Clavero regalo 20 Has. frutales producción casa dos plantas agua, luz eléctrica salida río ideal hotel camping colonia. Total $ 1.500.000. Tratar 8 - 16 horas. Pedro Molina 367. 2º Piso 8º Ciudad. Señora Gilda.
15|10|C|502|23|10

OPORTUNIDAD: Vendo 3100 metros terreno, con casa, galpón, agua, luz, fuerza. Proximidades Atomo. Total $ 38.000.000. Facilidades. Unico aviso. Urquiza 127. Oficina 12. Ciudad.
23|10|C|871|23|10

PARTICULAR: Vendo excepcional esquina Córdoba y Rioja, Ciudad, 551 mts.2. Ideal hotel y|o locales comerciales. Urgente María Curie 6343 - Barrio Santa Ana. V. Nueva. Gilén. Teléf. 260824.
23|10|C|357|23|10

PARTICULAR vende permuta antisísmica 5º, todas comodidades, servicios. - Juan B. Justo Nº 641.
23|10|C|572|23|10

REDUCCION (Rivadavia), 1.500 hects., metros pavimento, m$n. 85.000 p|Ha. (Recibo automotor). Pedro Vargas 595. Teléfono 247693.
23|10|F|20909|23|10

VENDO, regio edificio a estrenar, frente al Mercado Central, 230 metros cubiertos, planta baja, entrepiso y primer piso. Ideal para negocio, Compañías de Seguros, empresas, puede adaptarse casa de familia. Entrevistar Sr. Humberto Raiti. General Paz 47, Cdad. Tel. 218890.
12|10|F|98550|24|10

VENDO departamento céntrico, 1| comedor, 2 dormitorios, terraza. $ 750.000,00. Colón 293, Teléfono 249914.
22|10|C|543|24|10

VENDO casas 2 y 3 dormitorios a estrenar en Godoy Cruz. Contado y facilidades. Jorba Inmobiliaria. España 1248. Tel. 253595.
22|10|F|20618|23|10

VENDO permuto lote Bº Jardín Serrano. Recibo carpintería. Cobos 940, Dorrego.
23|10|C|780|23|10

VENDO campo 45 kms. ciudad sobre ruta asfaltada a Costa de Araujo 60 ó 125 hectáreas; recibo permutas. Tel. 243646.
23|10|C|681|23|10

VENDO casa mixta en Gilén., todos los servicios, impecable; recibo automotor y efectivo. Lavalle 2311 - Gilén.
23|10|C|731|25|10

VENDO casa de material. - 258645. Avenida España 1734. Ciudad.
23|10|C|838|23|10

ZONA industrial, propiedad sobre calle Maza en Gral. Gutiérrez, de 1800 m2. (50 de frente) con galpón de 150 m2. fuerza motriz, agua corriente, con depósitos de agua y cierres perimetrales. Venta directa sin intermediarios. Tel. 224337.
23|10|F|20809|23|10

2ª Sección, 12 cuadras del centro, casa que sirve para depósito o taller. Recibo permutas. Callejón Villanueva 128, C.
22|10|C|547|24|10

2 DPTOS. const. Mixta v|dependencias, garaje y amplio galpón con 11 piletas vinarias de hormigón t|servicios, superf. 800 mts2. en Benegas, Godoy Cruz. $ 1.300.000 c|50 % contado, saldo convenir. Lencinas A. Avda. España 1248. 2º P. Of. 28. Tel. 256344.
23|10|C|815|24|10

$ 10.000.000 y grandes facilidades. Antisísmica. 75 metros cubiertos, losa, detalles terminación, entrego inmediato. Urquiza 127. Oficina 12. Ciudad.
23|10|C|871|23|10

$ 15.000.000, cuotas como alquiler, casa todos servicios, 260 metros, una cuadra plaza Las Heras. Urquiza 127. Oficina 12. Ciudad.
23|10|C|872|23|10

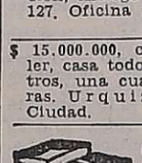

Compra y Venta de Negocios en General

ACREDITADA fábrica de soda vendo en plena temporada de trabajo; cinco repartos siete camiones. - Informes al teléfono 248905.
2310|T|8247|23|10

COMPRAMOS urgente negocios, p|numerosos pedidos n|clientes. Córdoba 154 Ciudad. Tel. 254996.
22|10|F|20535|24|10

CARRITO bar y hospedaje, con vivienda. Ventas diarias libres $ 350.000. Facilidades. Recibo lote, automóvil. - Ancor Inmobiliaria. - Rioja 1356 - Teléfono 259797.
22|10|C|442|23|10

KIOSCO vendo por ausentarme. Recibo auto modelo 68. Escucho oferta. Teléfono 260062.
22|10|C|509|23|10

MERCADOS varios, instalaciones, mercaderías, anticipos desde pesos 10.000.000. Recibo automóvil. José F. Moreno 1575. C.
18|10|T|8160|25|10

MERCADO con propiedad antisísmica, mercaderías, venta diarias. 500.000, anticipo 40.000.000, saldo 5 años. José Federico Moreno 1575.
22|10|T|8199|23|10

MERCADITO c|instalaciones, b| venta, centro San José, vendo. Contado $ 150.000 y amplias facilidades. Martillero "Aruani". Bandera de los Andes 388, San José.
23|10|F|20858|23|10

PROVEEDURIA importante. Venta diaria contado supera $ 500.000 m|n. En plena actividad. Vendemos. Fondo de Comercio. Facilidades. Prafase S.R.L. Propiedades. Rufino Ortega 100 T. 247199.
23|10|F|20918|24|10

RESTAURANTE, vendemos excelente ubicación céntrica, en zona hotelera, acreditado y buena clientela, bajo alquiler. Contado y facilidades. Inf.: C. E. Barrera Oro. Mitre 1378. Ciudad.
23|10|F|20928|23|10

RESIDENCIAL 13 habitaciones, instalaciones, 20.000.000 y facilidades. Recibo automóvil. José F. Moreno 1575. Ciudad.
16|10|T|8160|23|10

RESIDENCIAL vendo, excepcional ubicación. Contado y facilidades. Jorba Inmobiliaria. España 1248. Tel. 253595.
22|10|F|20580|23|10

VENDO excepcional reparto de diarios por no poder atender, 200 clientes fijos. Atiendo de 14 a 19.30 horas. - Rioja 1990. Ciudad.
22|10|C|415|23|10

VENDO acreditada boite por no poder atender. Tratar de 17 a 19 hs. Morón 80. Mendoza.
16|10|C|73|74|23|10|D

VENDO kiosco. Santa María de Oro 624. San José - Gilén.
22|10|C|388|23|10

VENDO boite muy acreditada por no poder atender. Tratar: de 16 a 20 hs. Morón 80. Mendoza.
23|10|C|851|25|10

Compra y Venta de Muebles

A BENTURINO, tel. 244335-248730, ofrezca muebles, antigüedades, artículos en general. Colón 669.
3|3|F|Pte.

A. SELLA - Tel. 247447 - Martillero Tiburcio Benegas 776, ofrezca muebles, artículos hogar, máquinas usadas, dinero en el acto.
11|2|F|6992|Pte.

A AMITRANO martillero - Teléf. 247711. Aristides Villanueva 332, ofrezca muebles, antigüedades, maquinarias, artículos generales. Pagamos mejor. Anticipamos dinero.
9|6|F|2225|Pte.

AL GRAN cambio le invita Mueblería El Triunfo. Cambie dormitorio, comedor, living, heladera, televisor, combinado, licuadora. La diferencia páguela en 20 meses, sin anticipo. Colón 43. Plaza Godoy Cruz. T. 220039.
23|10|F|91913|23|10

COMPRE sus muebles más baratos directamente en fábrica, créditos hasta 24 meses. San Martín 2239. L. Heras.
9|10|C|866|867|30|10|D

LIQUIDO dormitorios, lavarropas, colchones, camas turcas, artículos hogar. Corrientes 452. Ciudad.
23|10|C|610|25|10

Compra y Venta de Automotores y Cubiertas

ANDES AUTOMOTORES
ROBERTO WAINSZTEIN
O'Brien esquina Alberdi
San José

Ami 8 1971	$ 62.500
Renault 850 1971 M..	$ 42.500
Citroen 2-CV 1968	$ 39.500
Fiat 600 1969	$ 44.500
Furgón Citroen 1963	$ 29.500
Renault 4-L 1967 ..	$ 32.500
Riley 1966	$ 34.500
Kaiser Carabela 58|61	$ 19.500
Camioneta DKW 1960	$ 29.500

y facilidades a 24 meses o permuto. Planes especiales a Empleados Públicos, Policiales y Bancarios.
22|10|F|20516|23|10

A CITROEN 2 CV. vendo, muy buen estado. Pedro Vargas 610. Ciudad. Teléf. 290447.
23|10|C|582|23|10

FIAT 600, 0 Km. Anticipo $ 85.000; 32 cuotas de $ 4.390 y 4 pequeñas cuotas aguinaldo. Incluído I.V.A., con equipo confort. Colón 324, Ciudad.

FIAT 128, 0 Km. Anticipo $ 110.000; 32 cuotas de $ 5.999 y 4 pequeñas cuotas aguinaldo. Incluído I.V.A., con equipo confort. Colón 324. Ciudad.

FIAT 125, 0 Km. Anticipo, $ 142.550; 32 cuotas de $ 7.485 y 4 pequeñas cuotas aguinaldo. Incluído I.V.A. Colón 324, Ciudad.

FIAT Multicarga, 0 Km. Anticipo, $ 114.000; 32 cuotas de $ 5.999 y 4 pequeñas cuotas aguinaldo. Incluído I. V. A. Colón 324. Ciudad.
23|10|F|20865|24|10

A DUEÑO: Compro automóvil, con o sin deuda, pago contado efectivo inmediato. Lucero Gutiérrez - Corrientes 29. Ciudad.
22|10|C|352|24|10

A RENAULT 63, caja 4ª, 23.000 y cuotas. Godoy Cruz y Avellaneda. Villa Nueva.
23|10|F|20946|23|10

A RENAULT 850, M. 69, vendo o permuto. Godoy Cruz y Avellaneda. Villa Nueva.
23|10|F|20947|23|10

A RENAULT 61, 20.000 y cuotas. Godoy Cruz y Avellaneda. Villa Nueva.
23|10|F|20948|23|10

A DE CARLO 700, motor 0 Km., pintura, tapizado, cubiertas nuevas, 25.000 y cuotas. Godoy Cruz y Avellaneda. Villa Nueva.
23|10|F|20949|23|10

A GORDINI 68, impecable, 32.000 y cuotas. Godoy Cruz y Avellaneda. Villa Nueva.
23|10|F|20950|23|10

A BERGANTIN 61, motor 0 Km. Total 25.000 contado, Godoy Cruz y Avellaneda, Villa Nueva.
23|10|F|20951|23|10

A CAMION Ford 600, motor gasolero, vendo o permuto. Contado buen precio. Godoy Cruz y Avellaneda, Villa Nueva.
23|10|F|20952|23|10

A FORD 47, Ford 40, Chrysler 47 mínimo contado, saldo en cuotas. Godoy Cruz y Avellaneda, Villa Nueva.
23|10|F|20953|23|10

A PARTICULAR vendo Fiat 125, modelo 1972, impecable, 36.000 kms. Belgrano 240 (Pje. Kelesek 735). Ciudad.
23|10|C|849|23|10

A PARTICULAR vendo Fiat 600-70. Barcala 642, Ciudad.
23|10|C|862|23|10

A PARTICULAR vendo Rural Fiat 1600-71. Barcala 642, Ciudad.
23|10|C|862|23|10

A PARTICULAR vendo Fiat 128-73. Barcala 642, Ciudad.
23|10|C|862|23|10

APROVECHEN: cien automóviles, Pick-Ups, Jeeps, Estancieras, Camiones. Todas marcas, modelos, posibilidades, necesidades. Visite gigantesca exposición. Unico Supermercado usados argentino. Miguel Angel Riccieri. S. Luis 540.
15|10|C|628|23|10

AUTO Unión 67, impecable vende dueño oportunidad. Sobremonte 386, ciudad.
18|10|C|072|23|10

AUNQUE parezca mentira, seguimos vendiendo así: Precios totales: R-4|69 $ 89.000; R-4|68 $ 79.500; 4-L/66 $ 69.800; Fiat 600/67 $ 69.800; Fiat 600/64 $ 55.000; Renault 850/67 $ 69.500; Fiat 1100 $ 69.500; Pick-Up Fiat 1500/67 $ 109.000; Jeep 64 largo $ 79.500. Venga, mientras tomamos un café hacemos su plan - San Martín 3258, Ciudad.
22|10|C|435|24|10

AUTOMOVIL R-4|70|69|68, impecable vendo. Acepto permuta. Belgrano 587. Mendoza.
22|10|F|91888|23|10

ATENCION, vendo impecable Ford F-350, seminueva, con furgón térmico. Belgrano 587, Mendoza.
22|10|F|91900|23|10

AMI 8, 74, nuevo. Dueño vende urgente. Yapeyú 221. Alt. Güemes 500. San José.
23|10|C|817|23|10

AUTOMOVIL Chevrolet Super 1969. General nuevo. Vendo. Damián Hudson 253.
23|10|C|749|23|10

ATENTOS vendo mi 4 - R 69; recibo menor; total $ 89.000. Perú 1607. Dpto. F. Ciudad.
23|10|C|435|23|10

AMI-8 73. Vendo, recibo menor precio. Rioja 1874. Mendoza.
23|10|C|835|23|10

AL CONTADO oferta, vendo Furgoneta 4-L|65 y R-6 seminuevo, recibe menor precio. Santos Dumont 290. Godoy Cruz. (Barrio Bancario).
23|10|F|91931|24|10

BERGANTIN 61, vendo, Benavente 4457, V. Nueva, Gilén. Teléfono 261155.
22|10|F|20591|25|10

BEDFORD mod. 61, impecable estado, vendo. - Paraguay 3151. Mendoza.
22|10|C|365|24|10

BUGGY Fotro 72, mecánica Gordini, 4ta. Oportunidad. Juan B. Justo 641.
23|10|C|572|23|10

BORGWARD 1961 particular vendo mitad contado, saldo permutas varias. Jorge Calle 208. Ciudad.
23|10|C|751|23|10

BERGANTIN 1960, con radio, buen estado general. Vendo $ 49.000. Permuto, facilidades. San Martín 76. Godoy Cruz.
23|10|F|20945|23|10

CAMION Dodge D.P. 500, 0 Km. volquete y carrocería metálica, vendo muy buen precio, recibo automotor o Pick-Up, doy facilidades, acepto propuesta contado total. Olegario Andrade 641.
18|10|C|149|23|10

COMPRO unidades usadas, modelo 62 en adelante. Buenos Aires 344, Mza.
1|10|F|31470|Pte

COMPRAMOS automóviles Pick-Ups, camiones 1965 e|adelante. Aceptamos consignaciones. Riccieri - San Luis 540.
12|10|C|943|23|10

CAMION Chevrolet 42, motor 60, con volquete, muy bueno de motor, permuto, doy facilidades. Olegario Andrade 641.
18|10|C|149|23|10

COMPRO Jeep corto, doble tracción, impecable. Tratar horario comercio. Teléf. 225450.
18|10|C|139|23|10

CAMIONETA Chevrolet 1966, 68, 70, impecable, garantidas, $ 46.000 y facilidades, permutas. Perú 2950. Ciudad.
22|10|C|563|24|10

CUPE Torino 75 vendo, permuto. Recibo coche o cupé Mercedes Benz m|72 en adelante. Sarmiento 56, G. Cruz.
22|10|F|91872|23|10

CAMIONETA Ford 71, 6 cilindros en inmejorable estado. Recibo menor precio, doy facilidades. Olegario Andrade 641.
22|10|C|536|23|10

CITROEN 3 CV 1970 gris, impecable, $ 40.000 y facilidades, permutas. Perú 2950. Ciudad.
22|10|C|563|24|10

CUPE Chevy 1971 gris plomo, preciosa, única por su estado, $ 130 mil y facilidades, permutas. - Perú 2950. Ciudad.
22|10|C|563|24|10

CUPE G.T.X. 1970 verde, impecable, $ 95.000 y facilidades, permutas. Perú 2950. Ciudad.
22|10|C|563|24|10

CAMIONETA Chevrolet 73, vendo, Benavente 4457, V. Nueva, Gilén. Tel. 261155.
22|10|F|20595|25|10

CAMIONETAS Fiat 1600|72 y Chevrolet 1966 seminuevas. Recibo permuta. Belgrano 587. Mendoza.
22|10|F|91892|23|10

CONTADO compro automóvil Fiat 600, 1500 Peugeot buen estado. Bernardo Ortiz 1412. G. Cruz. - T. 222173.
22|10|F|91881|23|10

CAMIONETA Siam Di Tella 1963, impecable, vendo o permuto por automóvil mayor o menor valor. Salta 1893, Cdad.
22|10|T|08221|23|10

CAMION Ford Diesel F-600 c|volquete y baja. Seminuevo. Vendo - Permuto - Facilidades - "Aruani". Bandera de los Andes Nº 388. San José.
22|10|F|20456|23|10

CITROEN 3 C.V. 1973, impecable, vendo contado y cuotas. San Martín 225. Godoy Cruz.
23|10|F|20903|23|10

COMPRO Fiat 125, Peugeot, a particular, contado, mod. 72/74. Necochea 350. Ciudad.
23|10|C|784|23|10

COMPRO Fiat, Peugeot, Dodge o similar 66/71, pago total efectivo. Entre Ríos 208.
23|10|C|785|23|10

COSTANERA y Garibaldi: Peugeot 504, 73; Falcon De Luxe 68; Torino cupé 72; Fiat 600, 71; Fiat 1.500, 64; Chevromatic 72; R-12, 73; Gordini 64.
23|10|C|692|23|10

CUPE Fiat 125, 3.000 kms. particular vende. - Godoy Cruz Nº 1475. San José.
23|10|C|734|24|10

CITROEN Ami 8, 1974. Flamante, y Citroen 3 CV. 1972. Unico. Vendo, permuto. Don Bosco 99. Ciudad.
23|10|C|729|23|10

COMPRO Impala rural 1960 a 64. Tratar: San Isidro 1600. Rivadavia - Mendoza.
23|10|F|20868|23|10

CUPE Fiat 800 y Fiat 128 1971 nuevitos amplias facilidades. Permuto. Belgrano 1250. Godoy Cruz.
23|10|C|766|23|10

CIRCULO Citroen: Asesoramientos, ventas contratos adjudicados, importantísimo beneficio. Local 78. Galerías Plazza.
23|10|C|846|23|10

CITROEN modelo 70 3CV en muy buen estado líquido. Total pesos 9.780.000. Roca 681, Las Heras.
23|10|C|893|23|10

COMPRO auto modelo 66 adelante, pago contado. De tarde, sábado todo el día. San Martín 2953, Las Heras.
23|10|C|893|27|10

CITROEN 3CV 1970 impecable, vendo, $ 89.000, permuto, facilidades. San Martín 76, Godoy Cruz.
23|10|F|20943|23|10

CAMION Dodge 1967, rutero, impecable, trabajo permanente. Permutas, teléfono 262986.
23|10|F|17809|23|10|D

COMPRO auto m-1966 adelante, pago al contado a particular y auto Cupé Torino o Ford Falcon m. 1973 adelante, pago con Torino m. 1969. Santa María de Oro 432. Las Heras, frente Zanjón Los Ciruelos. Sr. Mercado Simón.
23|10|C|867|23|70

CAMIONETA Chevrolet 1973, Cupé Chevy 1971, Falcon 1971, José Vicente Zapata 236. Mendoza.
23|10|F|20941|23|10

CITROEN 1975, Fiat 600 1973, Gordini 1969, vendo. José V. Zapata 236. Mendoza.
23|10|F|20942|23|10

CITROEN Mehari mod. 74, pocos kms., vendo, facilidades. Vte. López 443 por Salta al 800. Ciudad.
23|10|F|20936|23|10

CUPE Porshe 1500, vendo urgente. Belgrano 1226. Godoy Cruz.
23|10|C|848|23|10

CHEVROLET Special 1969, 73, dos joyitas, pocos kmts. $ 88.000 y facilidades, permutas. Perú 2950. Ciudad.
22|10|C|563|24|10

CHEVY SS. 1971, rojo, precioso, pocos kmts. $ 95.000 y facilidades, permutas. Perú 2950. Cdad.
22|10|C|563|24|10

CHEVROLET SS. 1967, beige, único dueño, caja de cuarta, impecable. $ 82.000 y facilidades, permutas. Perú 2950. Ciudad.
22|10|C|563|24|10

CHEVY Malibú 73, único en su estado; recibo menor. Olegario Andrade 641.
18|10|C|149|23|10

CHASIS Mercedes Benz 6.600 vendo, motor a reparar, cabina dormitorio, estado general bueno y carrocería rutera con cucheta de 5 metros de largo por 2,40 metros de ancho por 2 metros de alto. Recibo permutas. Cervantes 2381. Benegas.
23|10|T|8242|25|10

CHEVROLET 1947, muy buen estado, permuto, facilidades, sábado y domingo. Perito Moreno 1073. Godoy Cruz.
23|10|F|20850|23|10

CHATITA, Chevrolet, 1928, impecable, recibo moto. Godoy Cruz Nº 1004. Gilén.
23|10|C|762|23|10

CHEVROLET 1970, caja 4ta., joya mecánica. Amplias facilidades; permuto. Belgrano 1250. Godoy Cruz.
23|10|C|766|23|10

CHOCADO Valiant III, vendo o permuto. Francia 1450. Villa Hipódromo.
23|10|T|08265|23|10

CHEVROLET gasolero modelo 63 vendo o permuto por camión gasolero Mercedez Benz o Bedford mismo modelo. Roca 681, Las Heras.
23|10|C|893|23|10

CHEVROLET Bel Air 1955, Cupé única por su estado vendo. Aceptaría permuta. Martínez de Rosas 461. Ciudad.
23|10|C|864|23|10

DODGE Polara 71, mejor que nuevo, permuto, financio. Olegario Andrade 641.
18|10|C|149|23|10

DODGE Polara, 1971, marillo, 50.000 kmts. reales, impecable, pesos, 90.000 y facilidades, permutas. Perú 2950. Ciudad.
22|10|C|563|24|10

DODGE 1500|72, chapa Mendoza, impecable, recibo menor precio y 24 meses. Belgrano 587. Mendoza.
22|10|F|91884|23|10

DUEÑO vende Valiant I, motor cero kilómetro, impecable, facilidades, permutas. Santa Fe 131, ciudad.
22|10|T|23|10

DODGE 1500 de Lujo 1974, dueño vende, permuta por 4S o Citroen 70 en adelante. Los Olmos Nº 384. Parque Drummond - Luján.
22|10|F|20319|23|10

DODGE 1.500, 1972, vendo, permuto. Facilidades. Huarpes 850. Teléf. 245735. Mendoza.
23|10|C|831|23|10

DE CARLO 600 1960, impecable, precio total $ 45.000; Di Tella 1960, 55.000. Entre Ríos 125.
23|10|C|785|23|10

DODGE Coronado 1971, impecable, vendo $ 125.000, permuto, facilidades. San Martín 76. Godoy Cruz.
23|10|F|20944|23|10

ESTANCIERA 61, única en su estado, permuta, financio .Olegario Andrade 641.
18|10|C|149|23|10

ESCAPES, silenciadores, venta, colocación en Martínez. Alberdi 648, San José.
18|10|C|042-043|19|11|D

ESTANCIERA 57 Renault 62, vendo - permuto, artículos del hogar usados. San Luis 227, Cdad.
22|10|C|515|24.10

EN SAN Martín vendo cupé Fiat 125, pocos kms. San Lorenzo Nº 343. San Martín.
23|10|C|734|24|10

EFECTIVO y motor Perkins Diesel 104 poco uso por auto mediano o grande. Pedro Molina 284. Guaymallén.
23|10|C|754|23|10

FORD Falcon 1962, 65, impecable, pocos kmts. $ 42.000 y facilidades, permutas. Perú 2950. Cdad.
22|10|C|563|24|10

FIAT 600 1966 - 64 preciosos, impecables, $ 36.000 y facilidades, permutas. Perú 2950. Ciudad.
22|10|C|563|24|10

FIAT 600 1971 lacre, 40.000 kms. reales, impecable, $ 60.000 y facilidades, permutas. Perú 2950. Ciudad.
22|10|C|563|24|10

FIAT 600|69|68|67|66|65, garantidos, parte contado, saldo 24 meses. Belgrano 587. Mendoza.
22|10|F|91894|23|10

FIAT 600, 1968. Unico dueño vende, permuta. Lamadrid 336, ciudad.
23|10|C|805|25|10

FIAT 600, 71, 72 y 73 vendo con facilidades. San Martín 225. Godoy Cruz.
23|10|F|20904|23|10

FIAT 600 E. mod. 69, vendo. Paso de los Andes 509, Mendoza.
23|10|C|788|23|10

FIAT 125, 0 Km. 1975. Entrega inmediata. Vendo, permuto. Don Bosco 99. Ciudad.
23|10|C|729|23|10

FIAT 125 B 1973. - Flamante, 36.000 Km., 1ra. mano. Vendo, permuto. Don Bosco 99, Cdad.
23|10|C|729|23|10

FIAT 600 68, vendo permuto por 128. Lugones 260. Ciudad.
23|10|C|792|23|10

FIAT 1968 y 1970, flamante estado; permuto, amplias facilidades. Belgrano 1250. Godoy Cruz.
23|10|C|766|23|10

FIAT 1500-66, en muy buen estado. Vendo. Coronel Díaz 539.
23|10|T|08259|23|10

FIAT 600 1971, facilidades, teléfono 226286. Colón 496. Godoy Cruz.
23|10|F|91914|25|10

FURGONETA Citroen mod. 74, impecable estado vendo. Facilidades. Vte. López 443 por Salta al 800. Ciudad.
23|10|F|20937|23|10

FIAT 600 mod. 70, equipado, perfecto estado, vendo de oportunidad. Facilidades. Vte. López 443 por Salta al 800. Ciudad.
23|10|F|20938|23|10

FORD Falcon de Lujo, 1ª mano, vendo o permuto. Martínez de Rosas 461. Ciudad.
23|10|C|865|23|10

FRONTAL DKW, modelo 1969, vendo o permuto por coche. Rioja 1419, ciudad.
22|10|C|333|23|10

GORDINI 67, buen estado, $ 59.000, total, permuto. Confraternidad Ferroviaria 780, 4ta. Sección.
22|10|C|403|23|10

GORDINI 1969 bordó motor rectificado 0 km., garantido, $ 42 mil y facilidades. Permuttas. - Perú 2950. Ciudad.
22|10|C|563|24|10

HERMOSO equipo Leyland, reacondicionado a nuevo; recibo automóvil; doy facilidades. Olegario Andrade 641.
18|10|C|149|23|10

ISARD Kombi 62, muy buen estado, permuto. Facilidades. Olegario Andrade 641.
22|10|C|536|23|10

JEEP 1959 carrozado, panorámico, flamante; permuto, facilidades. Belgrano 1250 - Godoy Cruz.
23|10|C|766|23|10

MOTO Royal Enfield 500 cc. vend

EMPLEADO
PARA ENTIDAD FINANCIERA
Con amplios conocimientos régimen Banco Central, ex estudiante Ciencias Económicas, mayor de edad, necesitamos.
CASILLA CORREO 216 - CORREO CENTRAL - MENDOZA
19|10|C|767|23|10

INVIERTA EN AIRE Y SOL..!
En 38 cuotas mensuales sin interés (PRECIO INAMOVIBLE)
PUERTA DEL SOL
plano aprobado x d. de geodesia y catastro nº 4360 ordenanza 1185/74 - maipú-

A LAS PUERTAS DE MENDOZA..!
ACCESO ESTE Y RUTA 7
LOTES DE 300 A 500 m2
VENDE CON FACILIDADES
PAL
PEDRO y ANTONIO
LANUSSE S.A.
CASA FUNDADA EN 1872
AV. COLON 185 - PISO 1 OF. 4 TEL. 246911 - MZA.

ALMACIGOS
de TOMATE y PIMIENTO
Vendemos plantines por cantidades
ENTREGA INMEDIATA
CARRIL GODOY CRUZ 5846 - VILLA NUEVA
22|10|F|20646|26|10

ORO
O. F. $ 570
ESPEJO 271 PISO 2 OFIC. 1
9|10|F|95512|30|10|A

REPFOR
REPUESTOS
FORD - PERKINS
EATON - FAE
ITUZAINGO 1876 - Tel. 258419

NYLON - TEFLON
EN BARRAS Y PLANCHAS
AYLES
SAN MARTIN 419

ORO
y Alhajas en desuso, Monedas, Pólizas, COMPRAMOS
$ 570.— O. F.
JOYERIA DENISE
Galería Tonsa - Local A-11
Adherido a COVEMPA
7|10|F|97295|30|10|A

HIERRO DE CONSTRUCCION NERVADO
Nº 4,2 VARILLA 12 mts. — Nº 8 VARILLA 12 mts.
Nº 6 VARILLA 12 mts.
CEMENTO - CAL - YESO - LADRILLONES
POR MAYOR CANTIDAD PEDIR PRESUPUESTO
Corralón Avenida SAN MARTIN 145 - LAS HERAS TELEFONO 216980
13|10|C|842|23|10

GREMIOS
EMPRESAS CONSTRUCTORAS
Propietario dispone de terrenos muy bien ubicados con todos los servicios, 2, 6, 8, 14 y 40 Has., ideal para barrios. Aceptaría propuestas de co-participación en la construcción. TELEFONO 244488.
21|10|F|23|10|AD

Compro Tambores
Vacíos de 200 Litros - Cualquier Cantidad
Sánchez y Santos S. A.
YAPEYU 104 - SAN JOSE - GUAYMALLEN (Mza.)
TELEFONOS: 258069 - 258908.
15|10|F|99319|24|10

MATERIALES DE DEMOLICION
Tirante de Pinotea y madera dura. Puertas y ventanas de hierro y madera (nuevas y usadas). Ladrillos, Mamparas, Alamos para encofrar, hasta 4 mts. de largo. Madera machimbrada para techos. Reparto a domicilio.
Matienzo 1447 - Villa Hipódromo
(altura Paso de los Andes 1400) - Tel. 247779 - Godoy Cruz
22|10|F|20024|28|10

ORO COMPRO
Joyería VERSAILLES
SAN MARTIN 1027 — L-56
Galerías Plazza - Mendoza
18|10|C|126|23|10

MAQUINA AUTOMATICA
Y MOLDES USADOS PARA MOSAICO
— COMPRO O ALQUILO —
TELEFONO 262557
22|10|F|20443|23|10

VENDO o PERMUTO
IMPRENTA OFFSET I.B.M.
Fotomecánica - Repromaster - Copirrapid - Rotanlint - Guillotina y Abrochadora de pie.
TELEFONO 243646
23|10|C|717|23|10

PERITO MERCANTIL
Con experiencia contable, necesitamos. Presentarse jueves y viernes de 17 a 20 hs., con antecedentes en:
LAVALLE 472 - GODOY CRUZ
22|10|F|20502|23|10

NECESITO URGENTE
RETROESCAVADORISTA
Para trabajar fuera del país. Sueldo básico $ 2.500.000 m|n. Tratar: San Juan 500, Mza., de 8 a 12 y de 16 a 20 horas.
22|10|F|20011|23|10

Vendo Camioneta Peugeot 404
Diesel y auto Peugeot 404 G-L - 1973, pocos kilómetros
CHACABUCO 244 - MENDOZA
22|10|T|8192|23|10

ORO COMPRO
— PAGO MEJOR PRECIO —
RESCATO POLIZAS
JOYERIA Y RELOJERIA "SILVI"
LAS HERAS 483 - MENDOZA
22|10|C|499|24|10

GANE LA DIFERENCIA
Compre sus muebles en fábrica:
DORMITORIOS - COMEDORES - LIVINGS
Retapizamos su living usado.
AVDA. ESPAÑA 2876 MZA.

Granulado Volcánico
$ 160.- m3.
CARGA INMEDIATA CON CINTA TRANSPORTADORA
CORRALON PLUS ULTRA
Paso de los Andes 425 — Mendoza — Teléf. 248045
22|10|F|23|10

OFICINAS CON TELEFONO
"EDIFICIO TITTARELLI"
GARIBALDI 57 - 1er. PISO - ADMINISTRACION
Tratar: Días Hábiles de 10 a 12 Horas.
23|10|C|699|24|10

ANHIDRIDO SULFUROSO
Tanques e Instalaciones Fijas
Manifold Ingeniería
JOAQUIN V. GONZALEZ 918 - DORREGO - TEL. 242727

Avisos Clasificados

(Viene de la pág. anterior)

Compra y Venta de Propiedades

EN BUENOS AIRES, particular vende casa un chiche, desocupada. Rawson 820, una cuadra calle Corrientes al 4200, 3 cuadras Subte, c|teléfono, gran living-comedor a la calle, 2 dormitorios, baño y cocina. Arriba: habitación con baño p|serv., lavadero y gran terraza. $ 1.500.000 - Por carta a Lanza. - Alem 695 - Quilmes.
23|10|F|20867|23|10

EN COLONIA San Fco., sobre pavim. la Ha. total, muy buena tierra, toda nivelada, pozo elect. de 6", casa, etc. $ 850.000 total, 50% escrit., saldo convenir. Permutas. Informes: A. Quintana Fleitas. F. L. Beltrán. TE. 21 o TE. 249623 Olavarría 98, Bº Floresta.
23|10|F|20872|24|10

FINCA, compro en Corralitos, Luján, San Martín, operación rapidísima, Cicchitti, San Martín 65, ciudad. Teléfono 292078.
22|10|C|510|24|10

FINCA a dueño compro en Luján o Gueymallén, 15/20 hects. viña o parral, tenga buena producción. Tel. 258949.
23|10|C|683|24|10

FINQUITA, en zona Este, 2 hectáreas de parral bueno, pozo 6", amplia casa con luz y agua corriente, departamentito encargado, pileta natación, bodeguita, frutales etc., oportuniodad, total $ 650.000. J. Cecco. Colón 617. Mza. Tel. 243330.
23|10|F|20688|23|10

FINCAS compramos, chicas y grandes. Minni. Bandera de los Andes 2829. Guaymallén. Tel. 261644.
23|10|F|20954|23|10

FINCA 4 Has. parral, casa, luz, agua, asfalto, Guaymallén. Vendo, facilidades. Permuto equipo diesel. Minni. Bandera de los Andes 2829. Guaymallén.
23|10|F|20955|23|10

FINCA 23 Has. parral, casa, agua y pozo, Nueva California. Vendo, facilidades y otras. Minni. Bandera de los Andes 2829. Guaymallén.
23|10|F|20956|23|10

GODOY CRUZ, casa todos servicios, pegada Ciudad. San Miguel 1482.
23|10|C|893|23|10

LOTE: compro, lugar sin pretensiones, p|contado. - Teléfono 242917.
22|10|C|486|25|10

LOTE vendo, 200 m2., a metros de plaza Godoy Cruz, precio total $ 26.000.000, 50 % contado, saldo convenir. Recibo coche chico, modelo 70 en adelante. Tel. 221087.
22|10|F|91862|24|10

LAS HERAS propiedad 480 metros tres habitaciones, baño, cocina, cloacas, fuerza, tinglado 350 metros. Facilidades. San Miguel 844.
22|10|C|563|24|10

LOTES: Vendemos: s|San Juan, 370 m2.; s|Mitre (interno), 120 m2.; céntrico: 17 x 37; s|Perú, 27 x 49; 6ta. Sección (interno), 100 m2.; Dorrego cerca Costanera: 1.440 m2., 600 m2., 189 m2., 185 m2., 180 m2., y 125 m2.; Av. Acceso Sur, 210 m2.; La Florestа 200 m2.; Trapiche, 350 m2.; s|Remedios Escalada: 1.600 m2.; Godoy Cruz, 336 m2.; Bermejo, 200 m2.; Benegas: 4.000 m2. (total o fraccionado); Coquimbito: 1 ha.; Av. Acceso Sur, 3 hects. Godoy y Pelaia - Gutiérrez 585. Tel. 258543 - 251597.
22|10|F|20368|23|10

LOTE 10 x 11,50, Martínez Rosas 3075, Ciudad. Interno. Con pasillo propio de 2,60 de ancho. T|$ 182.300. Facilidades. Provivienda. Perú 1214.
22|10|C|419|23|10

LOTE Bº O.S.N. Superf. 293. mts. vendo con facilidades. Jorge Calle 356. Ciudad.
22|10|C|336|23|10

LOTE (Villa Hipódromo), 9 x 12, planos aprobados. Total m$n. 12.000.000; mitad contado, resto convenir. Pedro Vargas 595. Teléfono 247693.
23|10|F|20911|23|10

LOCALES vendemos (2) a metros de Mercado Central nuevos con baño, facilidades. Ruggeri Galdeano. J. F. Moreno 480. Tel. Tel. 245934.
23|10|C|797|25|10

LOTE 5ta. Sección 20 x 50, 1.000 m2., 180 millones m|n. Teléfono 293099. De 10 a 13 horas. Sargento Cabral 249.
23|10|T|8240|26|10

MINA Clavero regalo 20 Has. frutales producción casa dos plantas agua, luz eléctrica salida río ideal hotel cámping colonia. Toda $ 1.500.000. Tratar 8 - 16 horas. Pedro Molina 367. 2º Piso 8º Ciudad. Señora Gilda.
15|10|C|502|23|10

OPORTUNIDAD: Vendo 3100 metros terreno, con casa, galpón, agua, luz, fuerza. Proximidades Atomo. Total $ 38.000.000. Facilidades. Unico aviso. Urquiza 127. Oficina 12. Ciudad.
23|10|C|871|23|10

PARTICULAR: Vendo excepcional esquina Córdoba y Rioja, Ciudad, 551 mts.2. Ideal hotel y|o locales comerciales. Urgente. María Curie 6343 - Barrio Santa Ana. V. Nueva. Gilén. Teléf. 260824.
23|10|C|357|23|10

PARTICULAR vende permuta antisísmica 5ª, todas comodidades, servicios. - Juan B. Justo Nº 641.
23|10|C|572|23|10

REDUCCION (Rivadavia), 1.500 hects., metros pavimento, m$n. 85.000 p|Ha. (Recibo automotor). Pedro Vargas 595. Teléfono 247693.
23|10|F|20909|23|10

VENDO, regio edificio a estrenar, frente al Mercado Central, 230 metros cubiertos, planta baja, entrepiso y primer piso. Ideal para negocio, Compañías de Seguros, empresas, puede adaptarse casa de familia. Entrevistar Sr. Humberto Raiti. General Paz 47, Cdad. Tel. 218890.
12|10|F|98550|24|10

VENDO departamento céntrico, l| comedor, 2 dormitorios, terraza. $ 750.000,00. Colón 293, Teléfono 249914.
22|10|C|543|24|10

VENDO casas 2 y 3 dormitorios a estrenar en Godoy Cruz. Contado y facilidades. Jorba Inmobiliaria. España 1248. Tel. 253595.
22|10|F|20618|23|10

VENDO permuto lote Bº Jardín Serrano. Recibo carpintería. Cobos 940, Dorrego.
23|10|C|780|23|10

VENDO campo 45 kms. ciudad sobre ruta asfaltada a Costa de Araujo 60 ó 125 hectáreas; recibo permutas. Tel. 243646.
23|10|C|681|23|10

VENDO casa mixta en Gllén., todos los servicios, impecable; recibo automotor y efectivo. Lavalle 2311 - Gllén.
23|10|C|731|25|10

VENDO casa de material. - 258645. Avenida España 1734. Ciudad.
23|10|C|838|23|10

ZONA industrial, propiedad sobre calle Maza, en Gral. Gutiérrez, de 1800 m2. (50 de frente) con galpón de 150 m2. fuerza motriz, agua corriente, con depósitos de agua y cierres perimetrales. Venta directa sin intermediarios. Tel. 224337.
23|10|F|20809|23|10

2ª Sección, 12 cuadras del centro, casa que sirve para depósito o taller. Recibo permutas. Callejón Villanueva 128. C.
22|10|C|547|24|10

2 DPTOS. const. Mixta v|dependencias, garaje y amplio galpón con 11 piletas vinarias de hormigón t|servicios, superf. 800 mts2. en Benegas, Godoy Cruz. $ 1.300.000 c|50 % contado, saldo convenir. Lencinas A. Avda. España 1248. 2º P. Of. 28. Tel. 256344.
23|10|C|815|24|10

$ 10.000.000 y grandes facilidades. Antisísmica. 75 metros cubiertos, losa, detalles terminación, entrego inmediato. Urquiza 127. Oficina 12. Ciudad.
23|10|C|871|23|10

$ 15.000.000, cuotas como alquiler, casa todos servicios, 260 metros, una cuadra plaza Las Heras. Urquiza 127. Oficina 12. Ciudad.
23|10|C|872|23|10

Compra y Venta de Negocios en General

ACREDITADA fábrica de soda vendo en plena temporada de trabajo; cinco repartos siete camiones. - Informes al teléfono 248905.
2310|T|8247|23|10

COMPRAMOS urgente negocios, p|numerosos pedidos n|clientes. Córdoba 154 Ciudad. Tel. 254996.
22|10|F|20535|24|10

CARRITO bar y hospedaje, con vivienda. Ventas diarias libres $ 350.000. Facilidades. Recibo lote, automóvil. - Ancor Inmobiliaria. - Rioja 1356 - Teléfono 259797.
22|10|C|442|23|10

KIOSCO vendo por ausentarme. Recibo auto modelo 68. Escucho oferta. Teléfono 260062.
22|10|C|509|23|10

MERCADOS varios, instalaciones, mercaderías, anticipos desde pesos 10.000.000. Recibo automóvil. José F. Moreno 1575. C.
18|10|T|8160|25|10

MERCADO con propiedad antisísmica, mercaderías, venta diarias. 500.000, anticipo 40.000.000, saldo 5 años. José Federico Moreno 1575.
22|10|T|8199|23|10

MERCADITO c|instalaciones, b| venta, centro San José, vendo. Contado $ 150.000 y amplias facilidades. Martillero "Aruani". Bandera de los Andes 388, San José.
23|10|F|20858|23|10

PROVEEDURIA importante. Venta diaria contado supera $ 500.000 m|n. En plena actividad. Vendemos. Fondo de Comercio. Facilidades. Prafase S.R.L. Propiedades. Rufino Ortega 100 T.|247199.
23|10|F|20918|24|10

RESTAURANTE, vendemos excelente ubicación céntrica, en zona hotelera, acreditado y buena clientela, bajo alquiler. Contado y facilidades. Inf.: C. E. Barrera Oro. Mitre 1378. Ciudad.
23|10|F|20928|23|10

RESIDENCIAL 13 habitaciones, instalaciones, 20.000.000 y facilidades. Recibo automóvil. José F. Moreno 1575. Ciudad.
16|10|T|8160|23|10

RESIDENCIAL vendo, excepcional ubicación. Contado y facilidades. Jorba Inmobiliaria. España 1248. Tel. 253595.
22|10|F|20580|23|10

VENDO excepcional reparto de diarios por no poder atender, 200 clientes fijos. Atiendo de 14 a 19.30 horas. - Rioja 1990. Ciudad.
22|10|C|415|23|10

VENDO acreditada boite por no poder atender. Tratar de 17 a 19 hs. Morón 80. Mendoza.
16|10|C|73|74|23|10|D

VENDO kiosco. Santa María de Oro 624. San José - Gilén.
22|10|C|388|23|10

VENDO boite muy acreditada por no poder atender. Tratar: de 16 a 20 hs. Morón 80. Mendoza.
23|10|C|851|25|10

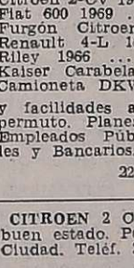

Compra y Venta de Muebles

A BENTURINO, tel. 244335-248730, ofrezca muebles, antigüedades, artículos en general. Colón 669.
3|3|F.Pte.

A. SELLA - Tel. 247447 - Martillero Tiburcio Benegas 776, ofrezca muebles, artículos hogar, máquinas usadas, dinero en el acto.
11|2|F.6992|Pte.

A AMITRANO martillero - Teléf. 247711. Aristides Villanueva 332, ofrezca muebles, antigüedades, maquinarias, artículos generales. Pagamos mejor. Anticipamos dinero.
9|6|F.2225|Pte.

AL GRAN cambio le invita Mueblería El Triunfo. Cambie dormitorio, comedor, living, heladera, televisor, combinado, licuadora. La diferencia páguela en 20 meses, sin anticipo. Colón 43. Plaza Godoy Cruz. T. 220039.
23|10|F|91913|23|10

COMPRE sus muebles más baratos directamente en fábrica, créditos hasta 24 meses. San Martín 2239. L. Heras.
9|10|C|866|867|30|10|D

LIQUIDO dormitorios, lavarropas, colchones, camas turcas, artículos hogar. Corrientes 452. Ciudad.
23|10|C|610|25|10

Compra y Venta de Automotores y Cubiertas

ANDES AUTOMOTORES
ROBERTO WAINSZTEIN
O'Brien esquina Alberdi
San José

Aml 8 1971	$ 62.500
Renault 850 1971 M..	$ 42.500
Citroen 2-CV 1968	$ 39.500
Fiat 600 1969	$ 44.500
Furgón Citroen 1963	$ 29.500
Renault 4-L 1967 ..	$ 32.500
Riley 1966	$ 34.500
Kaiser Carabela 58|61	$ 19.500
Camioneta DKW 1960	$ 29.500

y facilidades a 24 meses o permuto. Planes especiales a Empleados Públicos, Policiales y Bancarios.
22|10|F|20516|23|10

A CITROEN 2 CV. vendo, muy buen estado. Pedro Vargas 610. Ciudad. Teléf. 290447.
23|10|C|582|23|10

FIAT 600, 0 Km. Anticipo $ 85.000; 32 cuotas de $ 4.390 y 4 pequeñas cuotas aguinaldo. Incluído I.V.A., con equipo confort. Colón 324, Ciudad.

FIAT 128, 0 Km. Anticipo $ 110.000; 32 cuotas de $ 5.999 y 4 pequeñas cuotas aguinaldo. Incluído I.V.A., con equipo confort. Colón 324. Ciudad.

FIAT 125, 0 Km. Anticipo. $ 142.550; 32 cuotas de $ 7.485 y 4 pequeñas cuotas aguinaldo. Incluído I.V.A. Colón 324, Ciudad.

FIAT Multicarga, 0 Km. Anticipo, $ 114.000; 32 cuotas de $ 5.999 y 4 pequeñas cuotas aguinaldo. Incluído I. V. A. Colón 324. Ciudad.
23|10|F|20865|24|10

A DUEÑO: Compro automóvil, con o sin deuda, pago contado efectivo inmediato. Lucero Gutiérrez - Corrientes 29. Ciudad.
22|10|C|352|24|10

A RENAULT 63, caja 4ª, 23.000 y cuotas. Godoy Cruz y Avellaneda. Villa Nueva.
23|10|F|20946|23|10

A RENAULT 850, M. 69, vendo o permuto. Godoy Cruz y Avellaneda. Villa Nueva.
23|10|F|20947|23|10

A RENAULT 61, 20.000 y cuotas. Godoy Cruz y Avellaneda. Villa Nueva.
23|10|F|20948|23|10

A DE CARLO 700, motor 0 Km., pintura, tapizado, cubiertas nuevas, 25.000 y cuotas. Godoy Cruz y Avellaneda. Villa Nueva.
23|10|F|20949|23|10

A GORDINI 68, impecable, 32.000 y cuotas. Godoy Cruz y Avellaneda. Villa Nueva.
23|10|F|20950|23|10

A BERGANTIN 61, motor 0 Km. Total 25.000 contado, Godoy Cruz y Avellaneda, Villa Nueva.
23|10|F|20951|23|10

A CAMION Ford 600, motor gasolero, vendo o permuto. Contado buen precio. Godoy Cruz y Avellaneda, Villa Nueva.
23|10|F|20952|23|10

A FORD 47, Ford 40, Chrysler 47 mínimo contado, saldo en cuotas. Godoy Cruz y Avellaneda, Villa Nueva.
23|10|F|20953|23|10

A PARTICULAR vendo Fiat 125, modelo 1972, impecable, 36.000 kms. Belgrano 240 (Pje. Kelesek 735). Ciudad.
23|10|C|849|23|10

A PARTICULAR vendo Fiat 600-70. Barcala 642. Ciudad.
23|10|C|862|23|10

A PARTICULAR vendo Rural Fiat 1600-71. Barcala 642. Ciudad.
23|10|C|862|23|10

A PARTICULAR vendo Fiat 128-73. Barcala 642. Ciudad.
23|10|C|862|23|10

APROVECHEN: cien automóviles, Pick-Ups, Jeeps, Estancieras, Camiones. Todas marcas, modelos, posibilidades, necesidades. Visite gigantesca exposición. Unico Supermercado usados argentino. Miguel Angel Riccieri, S. Luis 540..
15|10|C|628|23|10

AUTO Unión 67, impecable vende dueño oportunidad. Sobremonte 386, ciudad.
18|10|C|072|23|10

AJUNQUE parezca mentira, seguimos vendiendo así: Precios totales: R-4|69 $ 89.000; R-4|68 $ 79.500; 4-L/66 $ 69.800; Fiat 600/67 $ 69.800; Fiat 600/64 $ 55.000; Renault 850/67 $ 69.500; Fiat 1100 $ 69.500; Pick-Up Fiat 1500/67 $ 109.000; Jeep 64 largo $ 79.500. Venga, mientras tomamos un café hacemos su plan - San Martín 3258, Ciudad.
22|10|C|435|24|10

AUTOMOVIL R-4|70|69|68, impecable vendo. Acepto permuta. Belgrano 587. Mendoza.
22|10|F|91888|23|10

ATENCION, vendo impecable Ford F-350, seminueva, con furgón térmico. Belgrano 587, Mendoza.
22|10|F|91900|23|10

AMI 8, 74, nuevo. Dueño vende urgente. Yapeyú 221. Alt. Güemes 500. San José.
23|10|C|817|23|10

AUTOMOVIL Chevrolet Super 1969. General nuevo. Vendo. Damián Hudson 253.
23|10|C|749|23|10

ATENTOS vendo mi 4 - R 69; recibo menor; total $ 89.000. Perú 1607. Dpto. F. Ciudad.
23|10|C|435|23|10

AMI-8 73. Vendo, recibo menor precio. Rioja 1874. Mendoza.
23|10|C|835|23|10

AL CONTADO oferta, vendo Furgoneta 4-L|65 y R-6 seminuevo, recibe menor precio. Santos Dumont 290. Godoy Cruz. (Barrio Bancario).
23|10|F|91931|24|10

BERGANTIN 61, vendo, Benavente 4457, V. Nueva, Gilén. Teléfono 261155.
22|10|F|20591|25|10

BEDFORD mod. 61, impecable estado, vendo. - Paraguay 3151. Mendoza.
22|10|C|365|24|10

BUGGY Fotro 72, mecánica Gordini, 4ta. Oportunidad. Juan B. Justo 641.
23|10|C|572|23|10

BORGWARD 1961 particular vendo mitad contado, saldo permutas varias. Jorge Calle 208. Ciudad.
23|10|C|751|23|10

BERGANTIN 1960, con radio, buen estado general. Vendo $ 49.000. Permuto, facilidades. San Martín 76. Godoy Cruz.
23|10|F|20945|23|10

CAMION Dodge D.P. 500, 0 Km. volquete y carrocería metálica, vendo muy buen precio, recibo automotor o Pick-Up, doy facilidades, acepto propuesta contado total. Olegario Andrade 641.
18|10|C|149|23|10

COMPRO unidades usadas, modelo 62 en adelante. Buenos Aires 344, Mza.
1|10|F|31470|Pte

COMPRAMOS automóviles Pick-Ups, camiones 1965 e|adelante. Aceptamos consignaciones. Riccieri - San Luis 540.
12|10|C|943|23|10

CAMION Chevrolet 42, motor 60, con volquete, muy bueno de motor, permuto, doy facilidades. Olegario Andrade 641.
18|10|C|149|23|10

COMPRO Jeep corto, doble tracción, impecable. Tratar horario comercio. Teléf. 225450.
18|10|C|139|23|10

CAMIONETA Chevrolet 1966, 68, 70, impecable, garantidas. $ 46.000 y facilidades, permutas. Perú 2950. Ciudad.
22|10|C|563|24|10

CUPE Torino 75 vendo, permuto. Recibo coche o cupé Mercedes Benz m|72 en adelante. Sarmiento 56, G. Cruz.
22|10|F|91872|23|10

CAMIONETA Ford 71, 6 cilindros en inmejorable estado. Recibo menor precio, doy facilidades. Olegario Andrade 641.
22|10|C|536|23|10

CITROEN 3 CV 1970 gris, impecable, $ 40.000 y facilidades, permutas. Perú 2950. Ciudad.
22|10|C|563|24|10

CUPE Chevy 1971 gris plomo, preciosa, única por su estado, $ 130 mil y facilidades, permutas. - Perú 2950. Ciudad.
22|10|C|563|24|10

CUPE G.T.X. 1970 verde, impecable, $ 95.000 y facilidades, permutas. Perú 2950. Ciudad.
22|10|C|563|24|10

CAMIONETA Chevrolet 73, vendo, Benavente 4457, V. Nueva, Gilén. Tel. 261155.
22|10|F|20595|25|10

CAMIONETAS Fiat 1600|72 y Chevrolet 1966 seminuevas. Recibo permuta. Belgrano 587. Mendoza.
22|10|F|91892|23|10

CONTADO compro automóvil Fiat 600, 1500 Peugeot buen estado. Bernardo Ortiz 1412. G. Cruz. - T. 222173.
22|10|F|91881|23|10

CAMIONETA Siam Di Tella 1963, impecable, vendo o permuto por automóvil mayor o menor valor. Salta 1893, Cdad.
22|10|T|08221|23|10

CAMION Ford Diesel F-600 c|volquete y baja. Seminuevo. Vendo - Permuto - Facilidades - "Aruani". Bandera de los Andes Nº 388. San José.
22|10|F|20456|23|10

CITROEN 3 C.V. 1973, impecable, vendo contado y cuotas. San Martín 225. Godoy Cruz.
23|10|F|20903|23|10

COMPRO Fiat 125, Peugeot, a particular, contado, mod. 72/74. Necochea 350. Ciudad.
23|10|C|784|23|10

COMPRO Fiat, Peugeot, Dodge o similar 66/71, pago total efectivo. Entre Ríos 208.
23|10|C|785|23|10

COSTANERA y Garibaldi: Peugeot 504, 73; Falcon De Luxe 68; Torino cupé 72; Fiat 600, 71; Fiat 1.500, 64; Chevromatic 72; R-12, 73; Gordini 64.
23|10|C|692|23|10

CUPE Fiat 125, 3.000 kms. particular vende. - Godoy Cruz Nº 1475. San José.
23|10|C|734|24|10

CITROEN Ami 8, 1974. Flamante, y Citroen 3 CV. 1972. Unico. Vendo, permuto. Don Bosco 99. Ciudad.
23|10|C|729|23|10

COMPRO Impala rural 1960 a 64. Tratar: San Isidro 1600. Rivadavia - Mendoza.
23|10|F|20868|23|10

CUPE Fiat 800 y Fiat 128 1971 nuevitos amplias facilidades. Permuto. Belgrano 1250. Godoy Cruz.
23|10|C|766|23|10

CIRCULO Citroen: Asesoramientos, ventas contratos adjudicados, importantísimo beneficio. Local 78. Galerías Plazza.
23|10|C|846|23|10

CITROEN modelo 70 3CV en muy buen estado líquido. Total pesos 9.780.000. Roca 681, Las Heras.
23|10|C|893|23|10

COMPRO auto modelo 66 adelante, pago contado. De tarde, sábado todo el día. San Martín 2933, Las Heras.
23|10|C|893|27|10

CITROEN 3CV 1970 impecable, vendo, $ 89.000, permuto, facilidades. San Martín 76, Godoy Cruz.
23|10|F|20943|23|10

CAMION Dodge 1967, rutero, impecable, trabajo permanente. Permutas, teléfono 262986.
23|10|F|17809|23|10|D

COMPRO auto m-1966 adelante, pago al contado a particular y auto Cupé Torino o Ford Falcon m. 1973 adelante, pago con Torino m. 1969. Santa María de Oro 432. Las Heras, frente Zanjón Los Ciruelos. Sr. Mercado Simón.
23|10|C|867|23|70

CAMIONETA Chevrolet 1973, Cupé Chevy 1971, Falcon 1971. José Vicente Zapata 236. Mendoza.
23|10|F|20941|23|10

CITROEN 1975, Fiat 600 1973, Gordini 1969, vendo. José V. Zapata 236. Mendoza.
23|10|F|20942|23|10

CITROEN Mehari mod. 74, pocos kms., vendo, facilidades. Vte. López 443 por Salta al 800. Ciudad.
23|10|F|20936|23|10

CUPE Porshe 1500, vendo urgente. Belgrano 1226. Godoy Cruz.
23|10|C|848|23|10

CHEVROLET Special 1969, 73, dos joyitas, pocos kmts. $ 88.000 y facilidades, permutas. Perú 2950. Ciudad.
22|10|C|563|24|10

CHEVY SS. 1971, rojo, precioso, pocos kmts. $ 95.000 y facilidades, permutas. Perú 2950. Cdad.
22|10|C|563|24|10

CHEVROLET SS. 1967, beige, único dueño, caja de cuarta, impecable. $ 82.000 y facilidades, permutas. Perú 2950. Ciudad.
22|10|C|563|24|10

CHEVY Malibú 73, único en su estado; recibo menor. Olegario Andrade 641.
18|10|C|149|23|10

CHASIS Mercedes Benz 6.600 vendo, motor a reparar, cabina dormitorio, estado general bueno y carrocería rutera con cucheta de 5 metros de largo por 2,40 metros de ancho por 2 metros de alto. Recibo permutas. Cervantes 2381. Benegas.
23|10|T|8242|25|10

CHEVROLET 1947, muy buen estado, permuto, facilidades, sábado y domingo. Perito Moreno 1073. Godoy Cruz.
23|10|F|20850|23|10

CHATITA, Chevrolet, 1928, impecable, recibo moto. Godoy Cruz Nº 1004. Gilén.
23|10|C|762|23|10

CHEVROLET 1970, caja 4ta., joya mecánica. Amplias facilidades; permuto. Belgrano 1250. Godoy Cruz.
23|10|C|766|23|10

CHOCADO Valiant III, vendo o permuto. Francia 1450. Villa Hipódromo.
23|10|T|08265|23|10

CHEVROLET gasolero modelo 63 vendo o permuto por camión gasolero Mercedez Benz o Bedford mismo modelo. Roca 681. Las Heras.
23|10|C|893|23|10

CHEVROLET Bel Air 1955, Cupé única por su estado vendo. Aceptaría permuta. Martínez de Rosas 461. Ciudad.
23|10|C|864|23|10

DODGE Polara 71, mejor que nuevo, permuto, financio. Olegario Andrade 641.
18|10|C|149|23|10

DODGE Polara, 1971, marillo, 50.000 kmts. reales, impecable, pesos, 90.000 y facilidades, permutas. Perú 2950. Ciudad.
22|10|C|563|24|10

DODGE 1500|72, chapa Mendoza, impecable, recibo menor precio y 24 meses. Belgrano 587. Mendoza.
22|10|F|91884|23|10

DUEÑO vende Valiant I, motor cero kilómetro, impecable, facilidades, permutas. Santa Fe 131, ciudad.
22|10|T|23|10

DODGE 1500 de Lujo 1974, dueño vende, permuta por 4S o Citroen 70 en adelante. Los Olmos Nº 384. Parque Drummond - Luján.
22|10|F|20319|23|10

DODGE 1.500, 1972, vendo, permuto. Facilidades. Huarpes 860. Teléf. 245735. Mendoza.
23|10|C|831|23|10

DE CARLO 600 1960, impecable, precio total $ 45.000; Di Tella 1960, 55.000. Entre Ríos 125.
23|10|C|785|23|10

DODGE Coronado 1971, impecable, vendo $ 125.000, permuto, facilidades. San Martín 76. Godoy Cruz.
23|10|F|20944|23|10

ESTANCIERA 61, única en su estado, permuta, financio .Olegario Andrade 641.
18|10|C|149|23|10

ESCAPES, silenciadores, venta, colocación en Martínez. Alberdi 648, San José.
18|10|C|042-043|19|11|D

ESTANCIERA 57 Renault 62, vendo - permuto, artículos del hogar usados. San Luis 227, Cdad.
22|10|C|515|24.10

EN SAN Martín vendo cupé Fiat 125, pocos kms. San Lorenzo Nº 343. San Martín.
23|10|C|734|24|10

EFECTIVO y motor Perkins Diesel 104 poco uso por auto mediano o grande. Pedro Molina 284. Guaymallén.
23|10|C|754|23|10

FORD Falcon 1962, 65, impecable, pocos kmts. $ 42.000 y facilidades, permutas. Perú 2950. Cdad.
22|10|C|563|24|10

FIAT 600 1966 - 64 preciosos, impecables, $ 36.000 y facilidades, permutas. Perú 2950. Ciudad.
22|10|C|563|24|10

FIAT 600 1971 lacre, 40.000 kms. reales, impecable, $ 60.000 y facilidades, permutas. Perú 2950. Ciudad.
22|10|C|563|24|10

FIAT 600|69|68|67|66|65, garantidos, parte contado, saldo 24 meses. Belgrano 587. Mendoza.
22|10|F|91894|23|10

FIAT 600, 1968. Unico dueño vende, permuta. Lamadrid 336, ciudad.
23|10|C|805|25|10

FIAT 600, 71, 72 y 73 vendo con facilidades. San Martín 225. Godoy Cruz.
23|10|F|20904|23|10

FIAT 600 E. mod. 69, vendo. Paso de los Andes 509. Mendoza.
23|10|C|788|23|10

FIAT 125, 0 Km. 1975. Entrega inmediata. Vendo, permuto. Don Bosco 99. Ciudad.
23|10|C|729|23|10

FIAT 125 B 1973. - Flamante. 36.000 Km., 1ra. mano. Vendo, permuto. Don Bosco 99, Cdad.
23|10|C|729|23|10

FIAT 600 68, vendo permuto por 128. Lugones 260. Ciudad.
23|10|C|792|23|10

FIAT 1968 y 1970, flamante estado; permuto, amplias facilidades. Belgrano 1250. Godoy Cruz.
23|10|C|766|23|10

FIAT 1500-66, en muy buen estado. Vendo. Coronel Díaz 539.
23|10|T|08259|23|10

FIAT 600 1971, facilidades, teléfono 226286. Colón 496. Godoy Cruz.
23|10|F|91914|25|10

FURGONETA Citroen mod. 74, impecable estado vendo. Facilidades. Vte. López 443 por Salta al 800. Ciudad.
23|10|F|20937|23|10

FIAT 600 mod. 70, equipado, perfecto estado, vendo de oportunidad. Facilidades. Vte. López 443 por Salta al 800. Ciudad.
23|10|F|20938|23|10

FORD Falcon de Lujo, 1ª mano, vendo o permuto. Martínez de Rosas 461. Ciudad.
23|10|C|865|23|10

FRONTAL DKW, modelo 1969, vendo o permuto por coche. Rioja 1419, ciudad.
22|10|C|383|23|10

GORDINI 67, buen estado, $ 59.000, total, permuto. Confraternidad Ferroviaria 780, 4ta. Sección.
22|10|C|403|23|10

GORDINI 1969 bordó motor rectificado 0 km., garantido, $ 42 mil y facilidades. Permuttas. - Perú 2950. Ciudad.
22|10|C|563|24|10

HERMOSO equipo Leyland, reacondicionado a nuevo; recibo automóvil; doy facilidades. Olegario Andrade 641.
18|10|C|149|23|10

ISARD Kombi 62, muy buen estado, permuto. Facilidades. Olegario Andrade 641.
22|10|C|536|23|10

JEEP 1959 carrozado, panorámico, flamante; permuto, facilidades. Belgrano 1250 - Godoy Cruz.
23|10|C|766|23|10

MOTO Royal Enfield 500 cc. vendo, estado imp

CASA QUINTA

ompro en radio urbano con pileta de natación y demás comodidades. Escribir a:
O. H. Z. (21). POSTE RESTANTE "LOS ANDES"
22|10|F|20214|23|10

FIAT 600

ENDO - Modelo 70
SAN JUAN 898
HORARIO COMERCIO
22|10|C|574|23|10

DORMITORIOS

Comedores - Living - Modulares - Mesas y sillas. - Todo tipo. - De fábrica. - Solicite viajantes al Tel. 245318
28|9|F|94886|23|10|A

COLCHONES "TIQUI-TACA"

Pollester 1 plaza $ 690, 1½ $ 900, 2½ plazas $ 1.390, disponemos gran surtido de varias marcas. Cama, colchón y almohada $ 1.770 total. Cuchetas $ 2.500; Señorial $ 2.800; cama matrimonial $ 1.890; Aparadores $ 2.790, Modulares $ 4.990; Mesa nerolite $ 1.990; regias sillas tapizadas $ 390; dormitorio matrimonial s/ropero $ 7.900.
"MUEBLERIA TIQUI-TACA"
SAAVEDRA 390 - SAN JOSE - TEL. 218153 (Prolong. Garibaldi)
22|10|F|17493|23|10|D

EN MATADERO FRIGORIFICO MENDOZA

Venta especial a distribuidores de pollos, huevos y lechones óptima calidad.
TELEFONO 227233
23|10|F|20300|23|10

CASA GRANDE

CON GALPON
EN SAN JOSE. Muy buen estado. Vendo con $ 800.000 contado. Saldo a convenir. Tratar en:
GODOY CRUZ 763 — SAN JOSE
9|10|C|906|23|10

VENDE URBANA INMOBILIARIA

Casa a estrenar, 6ª Sec., 3 dormitorios, 2 baños. Cont. y P. Bco. Casa a estrenar, ideal para inversor, 3 dormitorios, 2 baños, garage. Casa apurado vendo por viaje en 6ª Sec., escrit., l. comedor, 3 dormitorios, 2 baños, garage, placares, casa esquina. Departamento a estrenar 6ª Sec., 2 dorm., 2 baños. Cont. y P. Bco. Departamento en Bombal, ideal inversor, 2 dormit., patio, cochera. Lotes: a metros de Remedios Escalada, todos los servicios, de 200 m2. a 220 m2. $ 12.000.000 total. Financio. Lote en Besares, Chacras de Coria, 950 m2. con 14 de frente. Lote a mts. de Darragueira, Chacras de Coria. 2.000 m2. esquina.
Tratar: 9 DE JULIO 315 — MENDOZA
23|10|C|755|24|10

OFERTA ESPECIAL DE CASA CASTRO

JUEGO BAÑO
bicolor, línea Florencia. Comprende: Inodoro, Bidet, Lavatorio c/pie .. $ 2.850
Disponemos Cerámica para Piso
Consulte precios
Ituzaingo 2054 - Tel. 252433 - Mza.
23|10|F|20813|23|10

CAMPO VENDO O PERMUTO

sobre ruta asfaltada, agua a poca profundidad, tierra de muy buena calidad, de 5 a 100 Has. Contado y 2 años.
PASO DE LOS ANDES 509 — MENDOZA
23|10|C|788|23|10

Campo Vendemos

en Santa Rosa, Mendoza, 25.000 Has., total o fraccionadas, rodeado de cultivos. Facilidades.. - RUGGERI GALDEANO. - J. F. Moreno 840. Tel. 245934 y Balcarce 84 - Tel. 980926 - Luján.
22|10|C|517|23|10

COMPRO CASA

Antisísmica. Mínimo 2 dormitorios. En ciudad, San José o Godoy Cruz. Ofertas:
MARTIN ZAPATA 334
23|10|F|20851|23|10

MOSAICOS

graníticos y calcáreos
*FINANCIACION 5,10,15 y 20 meses
LOCALIZACION Avda. LIBERTAD 895 VILLA NUEVA - GUAYM.
AGENTES COMERCIALES Tel. 262557

ZAPATEROS

Suela pileta Crupón y entera Precios de fábrica. Calle Palma 110. Maipú. CURTIEMBRE MATTAR.
23|10|F|17579|29|10|D

VENDEMOS AUDIT 402 - OLIVETTI

SEMI NUEVA
LAVALLE 139 — MENDOZA
22|10|F|20390|23|10

Motoniveladorista

Para obra vial en ciudad, se necesita. - Presentarse:
SANTA CRUZ 574
Barrio Bombal — Ciudad
23|10|T|8241|23|10

ALAMBRE GALVANIZADO

13 - USADO - VENDO
GUTIERREZ 375 - MENDOZA
23|10|C|787|23|10

Citroen Ami 8 1972

Impecable, pocos kilometros. Vendo total contado $ 115.000.
SAN MARTIN SUD 1104
GODOY CRUZ
23|10|F|20896|23|10

QUIMICA MENDOZA S.A.I.C.

- Soda caustica Escama.
- Acido Cítrico
- Acido Acético
- ADHESIVOS PARA ETIQUETAS

Informes: JOSE V. ZAPATA 77 — SAN JOSE
TELEFONO 249918
22|10|F|20007|23|10

GOMERIA DOY EN CONCESION

Prestigiosa Estación de Servicio sobre Ruta 7
GARANTIA DE TRABAJO
BALCARCE 486 - TELEF. 21268
SAN MARTIN (Mza.)
(Horario de comercio)
23|10|F|20852|23|10

CEMENTO

CORCEMAR - HERCULES

CAL

VIVA E HIDRATADA
SUBLIME - SAN JUAN

YESO

HIERRO

Para la Construcción 4,2-6-8 y 10

MADERAS

MOTORES ELECTRICOS

PRECIOS ESPECIALES A EMPRESAS CONSTRUCTORAS Y REVENDEDORES
SOMECA s.a.
SOCIEDAD MENDOCINA DE CALES Y AFINES
Urquiza 357 Tel. 250158 - Mza.

VENDEDORES

EXCLUSIVOS o NO
RAMO MATERIALES DE CONST.
MAYOR DE 25 AÑOS - CASADO
NECESITAMOS
Escribir dando datos personales y pretensiones a Poste Restante Diario LOS ANDES C.C. (20)

SE NECESITA OFICIAL MUEBLERO

EMILIO CIVIT 84, MAIPU, MZA.
23|10|C|588|23|10

Se Necesita Operador/a Audit 1502

PREFERENTEMENTE CON EXPERIENCIA ANTERIOR
ESTABILIDAD - LEYES SOCIALES
Presentarse en: CORDOBA 110 — CIUDAD
22|10|C|358|23|10

PULGADA DE ALAMO

2 años estacionada. Precio aserradero. Alvarez Condarco 551 (Ruta a San Juan Km. 8). El Plumerillo.
23|10|C|723|24|10

PEUGEOT 504 XSE 73

Vendo. Estado general nuevo.
BARCALA 646 - CIUDAD
23|10|C|862|23|10

MADERAS

Disponemos para la venta pino Insigne y álamo, en 1 y 2 pulgadas de espesor, varios anchos. Tirantería de 2,50 hasta 5 metros de largo.
PATRICIAS MENDOCINAS 749 - MENDOZA - TEL. 244976
23|10|C|678|31|1

Pick up Diesel Dodge DP-200 - 1970

MARIO GOLDSTEIN SACI
CATAMARCA 586 - MENDOZA
23|10|C|809|24|10

CAMIONES EQUIPO y SEMIRREMOLQUES Se Necesitan

AGUADO 48 - CIUDAD - MENDOZA
23|10|C|806|23|10

Rastrojero 69

PRECIO CONTADO UNICAMENTE
$ 135.000
SARMIENTO 56
Godoy Cruz - Mendoza
23|10|F|23|10|D

EMPLEADOS PARA SECCION REPUESTOS

NECESITA IMPORTANTE EMPRESA
SE EXIGE: Probada competencia. Servicio militar cumplido y referencias.
Presentarse en horario de comercio en:
SAN NARTIN 501 — MAIPU
23|10|F|20933|23|10

HIERRO

VARILLA 4,2 12 METROS $ 39 - VARILLA 6, 8, 10 y 12 ALAMBRES DE ENFARDAR BOBINA DE 20, 33 y 45 KILOS - CEMENTO - CAL - YESO
SANITARIOS - ALAMBRES - TODO PARA LA CONSTRUCCION
De 8 a 12 y 15 a 19 horas
PRECIOS A REVENDEDORES
CORRALON "SAN JOSE"
FRANCISCO DE LA RETA 1258 - S. JOSE - T. 257016
18|10|F|99974|23|10

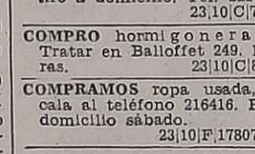

Cierre su Propiedad con Hormigón Vibrado "VAL-TER"

Fabricación de postes olímpicos. Gane tiempo y dinero - Evitese molestias. Lo entregamos totalmente instalado. CASTELLANOS 1019, Dorrego. T. 243992
3|10|F|20915|28|10|A

CAMION D.P. 500 Mod. 74 - Sin uso

Volcador metálico. $ 700.000. Recibo auto, camioneta. Financio.
OLEGARIO ANDRADE 641
23|10|C|892|23|10

ALQUILO CASA

Quinta Sección
3 dormitorios, garaje, teléfono, patios, dependencias servicio, etc. Sin intermediarios.
TELEFONO 218700
23|10|F|20899|23|10

SE NECESITA TORNERO

PARA TORNERIA MECANICA
Presentarse:
ZANETTINI INDUSTRIAL SACIF
RUTA 7 - KM. 1035 - SAN MARTIN - MENDOZA
23|10|F|20964|23|10

Avisos Clasificados

(Viene de la Pág. anterior)

Compra y Venta de Automotores y Cubiertas

RAMBLER Rural 67, vendo. Benavente 4457. V. Nueva. Gllén. Tel. 261155.
22|10|F|20601|25|10

RASTROJERO 1956, vendo, pesos 40.000 y facilidades, permutas. Perú 2950. Ciudad.
22|10|C|563|24|10

RURAL Falcon 1969, azul, divina, impecable. $ 95.000 y facilidades, permutas. Perú 2950. Ciudad.
22|10|C|563|24|10

RENAULT 1964, 62, preciosos, motores 0 km. $ 20.000 y facilidades, permutas moto. Perú 2950. Cdad.
22|10|C|563|24|10

RENAULT 850 1969 blanco, precioso, pocos kms. $ 39.000 y facilidades, permutas. Perú 2950. Ciudad.
22|10|C|563|24|10

RASTROJERO 1959, motor reparado total. Recibo menor precio. Belgrano 587. Mendoza.
22|10|F|91902|23|10

RURAL Unión y auto Unión 1966, pintura original fábrica. Vendo Belgrano 587. Mendoza.
22|10|F|91904|23|10

R-6|70 chapa Mendoza, seminuevo, recibo menor precio, saldo 24 meses. Belgrano 587. Mendoza.
22|10|F|91886|23|10

R-4 1969, verde, motor 0 km., impecable. $ 38.000 y facilidades, permutas. Perú 2950. Ciudad.
22|10|C|563|24|10

RENAULT 4-S 73, perfecto estado; recibo permuta, facilidades. San Martín 225, Godoy Cruz.
23|10|F|20906|23|10

RASTROJERO 62 con cúpula semitérmica vendo. San Martín Nº 225. Godoy Cruz.
23|10|F|20905|23|10

RENAULT 4 1969 y Renault Dauphine 1962. Impecables. Vendo-permuto. Don Bosco 99. Ciudad.
23|10|C|729|23|10

RURAL Fiat 125 1974. Peugeot 404 1971. Fiat 128-1973. Vendo. José Vicente Zapata 236. Mendoza
23|10|F|20940|23|10

RASTROJERO 1970. Vendo, permuto, coche 1972 adelante. Pago diferencia. 215254.
23|10|C|836|23|10

RASTROJERO 1956, camioneta Ford 350 diesel. Di Tella 62. Vendo. Cervantes 1667. Godoy Cruz.
23|10|F|91933|24|10

RASTROJERO 1953, naftero, vendo urgente, facilidades. Bandera de los Andes 2829, Guaymallén.
23|10|F|20952|23|10

RENAULT 4 ó 6 compro contado. Teléfono 215727.
23|10|C|893|23|10

SIAMBRETTAS varias. Contado permutas, facilidades. San Miguel 1833, Las Heras.
22|10|C|563|564|24|10

SIAM Di Tella, chapa Mendoza, motor recién encamisado, vendo. Recibo menor precio. Belgrano 587, Mendoza.
22|10|F|91898|23|10

TORINO 1973, Cupé, seminueva. Chapa Mendoza. Recibo permuta. Belgrano 587, Mendoza.
22|10|F|91906|23|10

TAUNUS 1958, mecánica nueva, cuatro puertas, barato; particular. Amengual 1098. Godoy Cruz.
23|10|C|727|23|10

TAXI vendo. Facilidades. Recibo permutas. Tratar Belgrano 1298. Ciudad.
23|10|C|730|24|10

URGENTE vendo Chevy modelo 70, motor 71, última serie. Recibo ofertas contado. - Carlos Darwin 1272, Dorrego, Guaymallén. De tarde.
22|10|C|494|495|26|10

URGENTE, $ 58.500 regalo 4-L 1966, flamante. Belgrano 1250, Godoy Cruz.
23|10|C|766|23|10

VENDO Fiat 600, m. 64, contado y facilidades. Calle Los Toneles s/n. Monoblok 6, Dpto. 10 PB. ciudad.
18|10|C|157|23|10

VENDO Mercedes 1112, 1969, recibo Rastrojero. Coronel Díaz 277, ciudad.
18|10|C|123-124|23|10|D

VENDO o permuto R4, 68 y frontal d|rodado, m|60, por Rastrojero 70, en adelante. Paraguay 2920, C. Tel. 230123.
18|10|C|065|23|10

VALIANT IV, 66, reparado a nuevo, oportunidad. Olegario Andrade 641.
18|10|C|149|23|10

VALIANT I, una joya, chapa Mendoza, garantido. Recibo permuta. Belgrano 587, Mendoza .
22|10|F|91896|23|10

VENDO o cambio por coche grande o artículos del hogar: Gordini 66, Peugeot 403, Estanciera 57, Renault Dauphine 62. - San Luis 227, Mza.
22|10|C|515|24|10

VENDO: motocarga Siam, motoneta Siambretta 125 de Lujo, permutas. San Luis 27, Mza.
22|10|C|515|24|10

VENDO Fiat 1100 modelo 1960. - Montecaseros 1670. Ciudad.
22|10|C|8207|23|10

VENDO Citroen 2 CV mod. 70. Tel. 224842.
22|10|C|404|23|10

VENDO motor Bedford 300-66, funcionando. Independencia 2690, Las Heras.
21|10|C|386|24|10|D

VENDO motor Bedford y Mercedes 3.500, completos. Coronel Díaz 215. Ciudad.
23|10|C|822|23|10

VENDO Fiat 1.100 modelo 1963, impecable. Recibo menor precio y moto Mi Val 175 c.c. Ituzaingó 2267. Ciudad.
23|10|T|8230|24|10

VENDO o permuto camión Ford 350. Tratar: Río Negro 2775, Pedro Molina - Guaymallén.
23|10|C|560|24|10

VENDO moto Gilera 200, $ 21.000; recibiría Ford A. - Sáenz Peña Nº 2025. Godoy Cruz.
23|10|C|669|23|10

VENDO, permuto: camioneta Dodge 1974 naftera. Tratar: Damián Hudson 120, ciudad.
23|10|C|600|23|10

VENDO Chevrolet Super 230, impecable, contado y facilidades, o permuto. Roque Sáenz Peña 349. Ciudad.
23|10|C|735|24|10

VENDO Citroen 1965, muy buen estado. La Plata 327. Mendoza.
23|10|C|777|23|10

VENDO Chevrolet 1927, excelente estado. 16 a 20 horas. Hotel Viña del Mar. Rioja 1776.
23|10|C|789|24|10

VENDO Dauphine 1961. Buen estado. Facilidades. Colón 496. Godoy Cruz.
23|10|F|91917|25|10

VENDO regia chata Ford 47, para reparto, o finca, buena, todo de fábrica, con su documentación. Recibo moto. Antonio Tomba 61 T. 223860.
23|10|T|8267|23|10

VENDO Rastrojero modelo, motor 1965, reparado 0 Km. Contado solamente. Ituzaingó 2739.
23|10|T|08263|24|10

VENDO camión Bedford balancín modelo 66 motor H. 350 nuevo, diferencial nuevo, permuto. San Martín 2953, Las Heras.
23|10|C|893|27|10

VENDO o permuto Dodge 1.500 1972, 1973, Peugeot 404 1974, Peugeot 504 X.E. 1973, Dodge Polara 1970, Dodge automático 1971 4-L 1968, camioneta Chevrolet 1968, Jeep carrozado 1963, Bergantín 1961 y Renault 1961, San Martín 331, Las Heras.
23|10|C|89325|10

VENDO Ami 8 mod. 71, buen estado. Tel. 214561. Hab. 328.
23|10|C|850|25|10

VENDO Baqueano 1000, modelo 62, muy bueno, $ 49.000. Necochea 1995. Godoy Cruz.
23|10|C|858|24|10

4-L, 1968, excelente estado, permuto, facilidades. Olegario Andrade 641.
18|10|C|149|23|10

VENTAS VARIAS

A OFERTAS

Estanterías metálicas a 1.830 pesos, de 2 mts. x 30 x 90, con 5 bandejas. Mostradores, gran variedad en vitrinas, mostradores carniceros, bodeguitas, canastos, revisteros, exhibidores, escaleras metálicas, sillas, guardarropas.

FACILIDADES

Petazzi Hnos.
Ituzaingó 2454 - Tel. 251406.
15|10|C|543|25|10

A PRECIOS increíbles, estanterías Morwin $ 1.850, oferta limitada, mostradores vitrinas. (Amplias facilidades). Alto S.R.L. San Martín 520, Godoy Cruz, Teléfono 220308 Mendoza. Agencia, Luján. Balcarce 188.
19|9|F|92563|Pte.

A TRAJES, vestidos, pantalones, camisas, camas. San Lorenzo 1797, Barrio Sarmiento, Guaymallén.
14|10|C|259|24|10

A CREDITO, ladrillones y mosaicos con colocación y materiales. Salta 1542, Ciudad.
23|10|C|833|23|10

ALMOHADONES, colchonetas para patio e interiores. Capezzone Hijos. Tel. 290019.
1|10|C|849|3|11

APARADOR, cama, alacena, dormitorio grande, otro chico vendo Espejo 52. Planta alta. Las Heras.
23|10|C|893|23|10

BALANZAS, cortadoras de fiambres, sierras y picadoras de carne, heladeras comerciales. Unidades nuevas y usadas. Amplios créditos. San Martín 202. Ciudad.
1.7|F|32311 Pte

BALANZAS, heladeras, estanterías nuevas, usadas. Bianchi legítima. Tel. 251749 S. Martín 2614.
11|7|F|75073|Pte.

BAR y café vende instalaciones muebles, heladeras y máquinas por cambio de ramo. San Juan 1686. Horario de comercio.
22|10|C|433|24|10

BICICLETEROS, vendo cuadros y ruedas, reparar, $ 3.900. Jorge Calle 208. Ciudad.
23|10|C|751|23|10

CAÑOS para riego todo tipo; goma, plásticos, polietileno. Precios fábrica. Compre ahora. Casa "América" - San Juan 907, esq. Alem.
18|10|C|109|25|10

CONSERVADORA helados Carma largo 1,15 ancho 52. Total 700.000 pesos. Teléfonos 253115 - 260462.
23|10|C|745|23|10

CACHORROS hermosos cruza Pastor Alemán y Collie Irlandesa. Vendo. Machos 400; hembras 300. San Martín 2943, Las Heras.
23|10|C|573|23|10

CACHORRO Pekinés purísimo con pedigree. Juan B. Justo 120 - Godoy Cruz.
23|10|C|703|24|10

CAJA seguridad con secreto, 2 puertas vendo $ 15.000.000 m|n. Patricias Mendocinas 2593, San José.
23|10|F|20958|23|10

DORMITORIO sin uso $ 7.500, comedor usado $ 4.000 líquido urgente. Tel. 230132. Hoy solamente.
23|10|C|882|24|10

ESTANTERIAS metálicas modulares, exhibidores. Financiación Fábrica 9 de Julio 1733. Teléfono 216535
2|1|F|20036|Pte.

ELECTRONICA Remington, calculadora papel y visor nueva, particular vende. Tel. 241457.
23|10|F|91924|24|10

HORMIGONERA 120 litros, vendo. Pedro del Castillo 4119. V. Nueva.
22|10|F|20616|23|10

HELADERA "Gas" semi nueva familiar, grandes vendo o permutas varias. Jorge Calle 208. Ciudad.
23|10|C|751|23|10

LIQUIDO heladera máquina coser combinado, lavarropa, cocina. Dorrego 275, Guaymallén.
23|10|C|758|23|10

LIQUIDAMOS tubo para TV marca Philips y Columbia, nuevos garantidos y colocados. Facilidades de pago. Tel. 253993. - Ameghino 126 - Ciudad.
23|10|T|08231|26|10

MOSAICOS en todos los tipos, 1ra. calidad, financiación hasta 20 meses. Fábrica, Belgrano 122. Ciudad.
9|10|F|97837|4|11

MAQUINAS escribir 5.000; Sumar 1.800, garantidas. Créditos veinte meses. Pellegrini 72, nace San Martín 2300. Taller Armando.
18|10|C|48|3|11

MAQUINA escribir Olivetti Lettera 22, vendo. Garibaldi 183 - Mendoza.
23|10|C|697|23|10

PARTICULAR vende "urgente" ropero enchapado en cedro, seminuevo. Casa 16. Manzana "D" Barrio Don Bosco. P. Molina - Gllén. Tel. 249218.
23|10|C| 873|23|10

PONY yeguita, muy mansa, vendo, $ 6.000 total. Teléfono 262986
23|10|F|17808|23|10|D

PIANO alemán de concierto vendo. Chuquisaca 937. San Ignacio. G. Cruz.
23|10|T|8269|23|10

RAQUETAS de tenis Dunlop vendo, para damas, niños y caballeros, teléfono 250947.
22|10|T|8201|24|10

RELOJ dama Omega con malla oro, muy fino, con garantía escrita. Ocasión vende particular. Teléfono 214833. (14 a 18 hs.).
23|10|C|568|23|10

SINGER, Gordini, Lander, coserbordar; otra tapicera, vendo. Clark 262.
15|10|C|468|23|10

SE VENDE máquina tejer "Lady Tricot" con supl. y todo acces. seminueva. Lecciones gratis. Tratar 17 hs. adel. Sargento Cabral 131. Dpto. 6. G. Cruz.
23|10|C|824|23|10

SIERRA sinfín 0.80 vendo. Perito Moreno 1775. Godoy Cruz.
23|10|C|768|26|10

SUPERMERCADO, ciudad, trabajando, salón en alquiler, vendo $ 900.000, saldo convenir, permuto finca, casa, automotores. - Minni. - Bandera de los Andes 2829.
23|10|F|20959|23|10

TINGLADO 350 metros vendo, facilidades. San Miguel 844. Las Heras.
22|10|C|563|24|10

TAPADO astrakán legítimo vendo 16.800.000 m|n. Tel. 245747, habitación 224.
23|10|C|585|24|10

"VENDO ocasión": maquina escribir Olivetti, Divisuma Olivetti, máquina coser Singer, televisor 14", aparador, modular, cama de bronce, cama de madera, colchones goma pluma, ropero, cómoda, juego comedor antiguo, combinado, ventilador, heladera, cocina, acordeón Honner. San Luis 227, Cdad.
22|10|C|515|24|10

VENDO televisor. Montecaseros 1670. Ciudad.
22|10|T|8206|23|10

VENDO escopeta española. Montecaseros 1670. Ciudad
22|10|T|8205|23|10

VENDO televisor 20 pulgadas recién comprado, con mesa. Carlos Ponce 470. 4ta. Sección.
23|10|C|804|23|10

VENDO soldadora eléctrica marca Tauro 250 amperes. Montes de Oca 298 y Reconquista, Barrio Suárez. Godoy Cruz.
23|10|T|08233|24|10

VENDO batería marca CAF. Tratar Francisco J. Moyano 2777 - Ciudad. - 6ta. Sección.
23|10|C|667|23|10

VENDO ideal fin de semana refugio - cobertizo - multiuso. Tinglado autoportante Eternit sin uso. Tel. 256474, 8 a 10 y 16.30 a 21 horas.
23|10|C|706|23|10

VENDO 85 m2. de piedra laja riojana. Tratar Costanera y Gutiérrez (Sanwichería Iastuva).
23|10|C|731|24|10

VENDO implementos para crianza de pollos. Tratar Juan de D. Videla 346.
23|10|C|695|696|23|10|D

VENDO heladera familiar garantida. Morón 332. Cdad.
23|10|T|08258|23|10

Compras Varias

A.A. DIARIOS, revistas, libros archivos fichas IBM, cartón retiro a domicilio. Tel. 222024
20|9|C|245|24|20

"A.A." AMITRANO - Martillero, Tel. 247711. Arístides Villanueva 332 ofrezca muebles, antigüedades maquinarias, artículos generales. Pagamos mejor. Anticipamos dinero.
9|6|F|12224 Pte

A BENTURINO, Martillero. Teléf. 248730 y 244335. Av. Colón 669 Ofrezca muebles, antigüedades artículos de hogar Anticipo dinero.
2|1|F|7828 Pte

A. SELLA Martilleros Tel. 247447 Tiburcio Benegas 776 ofrezca muebles, artículos hogar, máquinas usadas. - Dinero en el acto.
11|2|F|36991 Pte

A DIARIOS y Revistas, libros, archivos, fichas IBM, cartón, retiro a domicilio. Tel. 222024.
23|10|C|702|21|11

COMPRO hormigonera usada. Tratar en Balloffet 249. Las Heras.
23|10|C|829|23|10

COMPRAMOS ropa usada, ofrézcala al teléfono 216416. Retiro a domicilio sábado.
23|10|F|17807|23|10|D

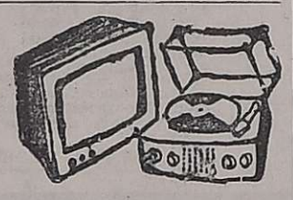

Combinados, Cambiadores y Televisores

CAMBIE el tubo de su televisor y páguelo a crédito Garibaldi 374 Teléfono 248066
10|8|F|81631 Pte

ELECTROGAR TV, repara televisores, combinados, todas marcas. Tel. 255765.
16|10|C|917|24|10

ESTEREOFONICO alta fidelidad, vendo $ 15.000, una joyita. Granaderos 1774.
23|10|F|20929|23|10

Ocupaciones Varias Pedidas

"A" SEÑORITAS, mayores de 18 años, para atención de música Disck Jokey, bar y sala, elevado sueldo y gran comisión. Tratar de 18 hs. a 20.30 y de 22 a 23 hs. en "Burbujas" boite. General Paz 690, Ciudad.
23|10|C|756|24|10|D

ALBAÑILES oficiales con documentación únicamente. - Pedro Molina 91 - 1er. Piso, 18 horas.
23|10|C|693|23|10

AYUDANTE construcción sanitario, 20|25 años necesito. José Federico Moreno 2245. Ciudad.
23|10|F|20961|24|10

CORTADOR de carne con experiencia necesito. San Martín y Damián Hudson.
22|10|C|521|23|10

DACTILOGRAFO veloz necesito, por horas. Pago bien. Teléfono 244089.
23|10|C|826|23|10

ELECTRICIDAD del Automóvil aprenda prácticamente un oficio lucrativo. Cursos capacidad limitada. Taller Escuela. Fundación E. A. G., Juan G. Godoy 969. (Altura calle Dorrego al 500). Guaymallén.
16|10|C|703|24|10

ENFERMERA competente para inyectable, necesito. Alvear 1985, G. Cruz.
22|10|T|08222|23|10

EMPLEADA práctica para marroquinería se precisa. Inútil presentarse si no es práctica. P. de la Reta 1087 - Ciudad.
23|10|C|679|23|10

EMPLEADA para atención Ferretería, Morón 388 - Mendoza.
23|10|C|740|23|10

EMPRESA Constructora necesita urgente 10 peones albañiles yeseros y plomeros. Pedro Molina y Lavalle - Guaymallén.
23|10|T|08248|23|10

GOMERO necesito. Tel. 46. Rodeo del Medio.
23|10|C|678|23|10

MUEBLEROS competentes necesito. Salta 1313, Mza. Guillermo Molina 114 - Dorrego.
23|10|C|559|23|10

NECESITO cocinera|o sepa hacer empanadas. Tel. 261704.
18|10|T|8151|23|10|D

NECESITO ½ oficial gomero. - Paso de los Andes 2279. Godoy Cruz.
22|10|T|8215|23|10|D

NECESITO camiseros competentes. Los Paraísos 1408. San José Guaymallén - Mendoza. Teléfono 251880.
22|10|T|8190|23|10

NECESITO oficial mueblero competente. España 3157. Ciudad. Mendoza.
22|10|C|362|23|10

NECESITO muchacho aprendiz pintor obra. Clark 570. Ciudad.
23|10|C|587|23|10

NECESITO oficial albañil presentarse en calle Río Negro 253 - Barrio Bombal.
23|10|C|596|23|10

NECESITO medios oficiales soldadores eléctrico. Figueroa Alcorta 649. G. Cruz.
23|10|C|879|23|10

NECESITO Srtas. buena presencia para barman y guardarropa. Tratar de 16 a 20 hs. Morón 80. Mendoza.
23|10|C|851|25|10

NECESITO ayudante|a sastre. Ameghino 48. Ciudad.
23|10|C|856|23|10

NECESITO, para La Rioja, operador para Caterpillar D-7; operador para Deutz A-130. Inútil presentarse sin antecedentes. 9 de Julio 1221. Mendoza.
23|10|F|20914|23|10

NECESITO ½ oficial gomero. Colón 121. Ciudad.
23|10|T|08255|23|10

NECESITO señorita para limpieza, ½ día. Restaurante. Lavalle 144. C. De 10 a 12 hs.
23|10|T|08253|23|10

OBRERO y medio oficial albañil necesito. Rioja 40 - Ciudad.
23|10|C|689|23|10

OPERARIO para fábrica en horario corrido, menor 25 años. Rioja 487, Mendoza.
23|10|F|20864|23|10

PERITA mercantil con experiencia comercial necesitamos, edad 26 a 30 años, con antecedentes. Galería Plazza, local 34, horario de 8 a 10 horas.
23|10|C|898|23|10

PRECISO ½ oficial bicicletero, debe saber bien, hasta por ½ día. No falta trabajo. Antonio Tomba 61. Tel. 223860.
23|10|T|08267|23|10

SEÑORITA buena letra y dactilografía para trabajos extras de contabilidad. Indicar datos y pretensiones por carta manuscrita a: Contador (20), Poste Restante Diario LOS ANDES.
23|10|C|810|23|10

SE NECESITA cadete con bicicleta. Espejo 772, Ciudad.
23|10|T|8249|23|10

SE NECESITA ayudante panadero Panadería El Rosedal. Juan de Dios Videla 550 - Ciudad.
22|10|T|08244|23|10|AD

SE NECESITA cañero con experiencia. Cervantes 1317, Godoy Cruz. Tel. 220274.
23|10|F|91920|24|10

OFRECIDAS

ACEPTO representación, Distribución y Venta. Cuento con equipo de Vendedores. Oficina céntrica, medio de movilidad. - Chile 1671, 4º Piso A. Copal.
23|10|C|681|23|10

CASAMIENTO: Album 50 fotos color y Poster 30 x 40, $ 3.000. Tel. 220603.
18|10|C|090|30|10

COBRADOR con movilidad, se ofrece. Tel. 251863.
24|10|C|483|26|10

CASAMIENTOS: Alquilo auto moderno, adornado, Catamarca 72. Teléfonos 214353-218991.
23|10|C|893|23|10

CHILENO ofrecese como capataz de mina. Documentación al día, mucha experiencia en el ramo atiendo 13 a 16 hs., solamente hoy, preguntar por Eduardo Delgado. Hotel Español. Calle General Paz.
23|10|C|761|23|10

DESEO conexión con persona capacitada para organización y venta de artículo de fabricación en Mendoza. 12 de Octubre 151. Las Heras.
23|10|C|775|23|10

EN SAN RAFAEL se ofrece Organización de Promociones y Ventas domiciliarias. Escribir o tratar Hipólito Yrigoyen 56, Escritorio Nº 30.
23|10|F|20839|25|10

SEÑORA para cuidar anciana, todo el día. Clark 502, Ciudad.
22|10|C|516|24|10

SE OFRECE señora cuidar enfermo de noche. Tratar: Rivadavia 815, San José. Gllén, Mendoza.
23|10|C|840|23|10

Ofrecidos Varios

EMPRESA CENTRO
A DESTAPAR CLOACAS
Teléfono 217622
Desagües, reparaciones y limpieza de calefones. - Destapo cañerías de agua caliente; plomería, gasista. Trabajos garantidos. - Atendemos toda la provincia.
22|10|C|482|23|10

EMPRESA NUEVA YORK
A DESTAPAR CLOACAS
Teléfono 246529
Reparo y limpio calefones en el día. Sopleteo de cañerías de agua caliente. Instalación de estufas.
23|10|C|842|23|10

EMPRESA GODOY CRUZ
DESTAPAR CLOACAS
DE URGENCIA
Teléfono 244064
Atiendo: Luján, Maipú, Chacras de Coria. Destapo cañerías de agua caliente, con equipo moderno. Plomería. Limpieza de calefones y cocinas.
23|10|C|842|23|10

A DESTAPAR cloacas desagües, calefones gas, plomería. "Trabajos garantidos". Tel. 250617.
3|10|F|39365|Pte.

A DESAGOTE de pozos y cámaras sépticas, destape cañerías. "La Higiénica", Brandsen 1344. Dorrego. Teléfono 291126.
7|10|C|364|9|11

A CALEFONES, plomero gasista, lavarropas, reparaciones inmediatas, precios razonables. Tel. 246434.
12|10|C|777|23|10

A - DESAGOTE pozos, cámaras sépticas, destapes cloacales, cañerías en general. "La Moderna", Teléfono 243865.
1310|C|54|4|11

A DESTAPAR cloacas, cañerías, calefones, plomería, Tel. 242948. Juan B. Justo 564. Godoy Cruz.
14|10|F|329|330|24|10|D

A HELADERAS, lavarropas, termocalefones. Reparaciones garantidas. Silva 2938. Tel. 250471.
16|10|C|922|18|11

A DOMICILIO se reparan heladeras familiares, comerciales y lavarropas. Fco. de la Reta Nº 850, San José. Fono 256136.
22|10|C|513|26|10

A DOMICILIO reparaciones heladeras, lavarropas, cocinas, calefones. Salta 1989. Tel. 257280.
22|10|C|458|24|10

A BUEN plomero económico visitas. Gratis, cañerías, calefones destapes. Teléfono 216085.
19|10|C|203|28|10

A. DOMICILIO, reparaciones d|lavarropas, calefones, instantáneos, cocinas, plomería general. Rioja 335, Tfs. 243250 - 216495.
23|10|C|845|23|10

A - PLASTIFICAR, pulir, encerar pisos madera, pintar casas; plomería, gasista. Llame teléfono 250482.
26|8|217|29|10

A DOMICILIO reparamos heladeras familiares, comerciales, lavarropas, asesoramiento gratis. 260136
1,10|F|93848 Pte.

A DESTAPE cañerías, cloacas, agua. Plomero; arreglo calefón, gas. Tel. 223449.
8|10|C|664|23|10

A DESTAPE cañerías cloacales, agua, plomería. Arreglo artefactos sanitarios, gas. T. 224050.
9|10|C|997|4|11

A - INTEGRAL máquinas de coser, taller especializado todas marcas, modelos. Vamos a domicilio. Trabajos garantidos. Lamadrid 430. Ciudad. Tel. 249178
13|10|C|787|23|10

A DESAGOTE pozos, cámaras sépticas, limpieza cañerías, UNIMEV. Teléfono 261745.
16|10|F|99939 Pte.

A PLOMIGAS: Service urgente, filtraciones, calefones, cocinas, plomería y gas en general. Instalaciones. Cloacas destapes. Teléfono 252897.
18|10|F|99857|24|10

A DOMICILIO servicio mecánico para artefactos hogar. Responsabilidad empresaria. Tel. 256833. (Horario comercio).
22|10|F|20518|24|10

A DOMICILIO se ofrece plomero servicio rápido, Teléfs. 220321 - 259929.
22|10|C|467|24|10

A DOMICILIO se ofrece plomero servicio rápido. Tel. 257286.
22|10|C|366|14|10

ARREGLO de puertas, carpintería. Tel. 248493.
22|10|C|450|23|10

(Más avisos en la Pág. siguiente)

600 VIVIENDAS
"BARRIO SANTA ROSA"
¡Sin Sorteo Previo!!! Ud. elige su vivienda y su lote
MAGNIFICA OPORTUNIDAD ¡NO LA PIERDA!
EXCEPCIONAL UBICACION CALLE PERU
LAS HERAS - CERCA 6ª SECCION - MENDOZA
ENTIDAD:

LO MEJOR PARA SU HOGAR

FELIPE BELLENE lo tiene!

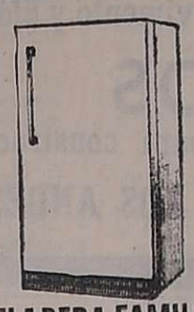

HELADERA FAMILIAR
$ 11.150
GRAN OFERTA!
S/W

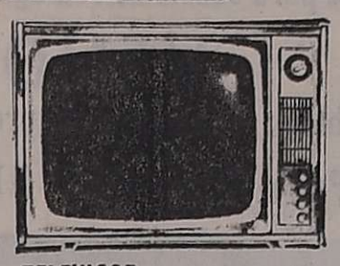

TELEVISOR SUPER LUJO 24"
~~19.800~~ CONTADO
VEA QUE PRECIOS
$ 8.799
CONTADO S/W

MAGIO

LUSTRA ASPIRADORA
YELMO · ULTRACOMB
Y OTRAS MARCAS DESDE:
$ 2.980
S/W

VENTILADOR DE PIE
GIRATORIO
~~$ 4.373~~ CONTADO
VEA QUE PRECIOS
$ 1.999
CONTADO S/W

FELIPE BELLENE La Casa que le conviene
ENTRE RIOS 89
SAN MARTIN 940
MENDOZA

INGENIERO CIVIL o en CONSTRUCCIONES

Para trabajar en empresa local. Se busca persona dinámica y con capacidad organizativa, dado que el cargo implica asumir con responsabilidad trabajos a nivel directivo. Escribir dando antecedentes personales y de actuaciones anteriores a POSTE RESTANTE C. (23). DIARIO "LOS ANDES"

23|10|C|570|27|10|A

SU PROPIETARIO VENDE POR VIAJE

Taller completo de recapados de cubiertas para camión, ocho moldes - seis medidas - caldera 12 mts. completa. Prensa hidráulica desarmadora y demás equipo nuevo. Con o sin propiedad de 1.800 m2. - (50 de frente) sobre importante ruta - ubicación estratégica. (Comisionistas abstenerse). - Teléfono 224337.

23|10|F|20308|23|10

ORO
PLATA-PLATINO-BRILLANTES
Análisis y Purificación de metales preciosos
Compra - venta por mayor y menor. Voy a domicilio. Asoc. a COVEMPA. - Sarmiento 50. Local 5 - Teléf. 244960 - Mza.
15|10|C|558|23|10

EMPLEADOS PARA ESCRITORIO
Con conocimientos Contables
Necesita
Chanel
SAN MARTIN 1311 MZA. - DIRIGIR SOLICITUD MANUSCRITA
23|10|F|20849|23|10

LOTE
Cerca calle San Martín y Entre Ríos - 579 m2.
Vendo a 200.000.000 m/n. y saldo facilidades
JOSE FEDERICO MORENO
San Lorenzo 332
23|10|F|20884|23|10

MECANICO DIESEL - NAFTERO

Necesitamos. Preferentemente residencia en Rodeo de la Cruz, Villa Nueva o San José. - Presentarse:
CAÑOMAT S.A. - Ruta 7 - Kilómetro 12.
23|10|F|20916|23|10

EN VENTA

1 Motoniveladora Caterpillar 12 - 1 Sulfatadora Payen a caballo, tanque de cobre. - 1 Segadora Jhon Deere.
RIOJA 583 — MENDOZA
23|10|C|818|23|10

Liquido Muebles

Modulares 4.900, Living 3.900, Mesas 1.400, Sillas 450, Camas 900, Colchones 750, Juegos jardín 2.900, Roperos, Cómodas. LOS PINOS. Las Heras esquina Perú - Mendoza
23|10|C|814|29|10

DODGE 1500

Modelo 1975 de lujo, 0 Kilómetro
VENDO o PERMUTO
SAN MARTIN 331 - LAS HERAS
23|10|C|893|25|10

MATERIALES

De construcción: palos, puntales, puertas, ventanas, chapas de zinc.
VENDO
SAENZ PEÑA 1111 - LAS HERAS
23|10|C|893|23|10

DETERGENTE, al 30% en Tambores de 220 litros.
LANA DE ACERO, en rollo de 4 kilos.
P.V.C., Blanco 6 centímetros de ancho el rollo.
JABON DETERGENTE en paquete 400 grs. a $ 16,00 c/uno.
Disponemos en venta por mayor.
SAN MARTIN 699 - LAS HERAS

BOMBA PROFUNDIDAD

5 P., sin uso, vendo
TELEFONO 260235
23|10|C|832|23|10

FIAT 600 R. 72

Impecable, equipado. Precio total contado $ 110.000. - San Martín Sud 1104 - Godoy Cruz
23|10|F|20897|23|10

ORO PAGO MEJOR PRECIO
JOYERIA MALIBU
Patricias Mendocinas 1519 a 20 metros calle Las Heras
7|10|C|246|25|10

MINICALCULADORAS ELECTRONICAS
Recorte este Aviso
norman 700
científica
norman 600
norman 650
Máquinas de Escribir, Sumar y Calcular
Tenemos existencia
agente Olivetti — josé mantello — MAQUINAS Y EQUIPOS PARA OFICINAS
ENTRE RIOS 386 Mza. - SERVICIO TECNICO TEL. 251636

VENDO MULTI SEMBRADORA

Abonadora SIMPLEX de 15 discos con Rolos Todo en perfecto estado
Tratar: SAN MARTIN 1273. - Mza.
13|10|C|853-857|23|10

MONTECASEROS
VENDO URGENTE
18 Has. parral y viña, uvas tinta y mezcla. Producción 6.000 Q.Q., casa, pozo electrificado. Informes: Carril Nacional 6740. - Rodeo de la Cruz o Ballén 28, San Martín. TELEFONO 21486
23|10|F|20932|23|10

Camioneta Gladiator Gasolera

75. 8 kms. con cobertura. Vendo o permuto por camión 73-75, DP 600 o similar, carrozado, saldo a convenir contado - Juan J. Paso 718 TELEFONO 212226
23|10|C|870|23|10

TIERRA

ALQUILO ZONA ESTE
MINIMO 10 Has. CON POZO
SARMIENTO 215 - 1º P. - OF. 69
Viernes
23|10|C|620|23|10

DESEO ALQUILAR CASA EN CHACRAS DE CORIA

Con jardines y pileta de natación por temporada de verano
Llamar teléfono Nº 252749
22|10|F|20920|24|10

CLUB DE CAMPO MENDOZA S.A.

VENDO LOTE con acción fundadora o permuto por coche, o camioneta. - San Juan 1037 - 1º "C".
23|10|F|20908|23|10

CONTRATISTA

para finca en Lavalle, con familia 2/3 personas aptas trabajos viña y chacra. - Buenas perspectivas.
9 DE JULIO 1743
23|10|C|813|23|10

DODGE D.P. 800 - 1973

IMPECABLE - SIETE CUBIERTAS NUEVAS
RUEDAS ARTILLERAS
MARIO GOLDSTEIN SACI
CATAMARCA 586 - MENDOZA
23|10|C|809|24|10

Vendo Torino

Mod. Noviemb. 1973, 7 bancadas
Rastrojero Diesel
Mod. 1972 - Buen estado
LA PLATA 288 — CIUDAD
8 a 12 y de 15 a 19 horas
23|10|F|20901|23|10

ORO
PAGO $ 570 Gr. OF.
RESCATO POLIZAS
Joyería BASSO
SAN JUAN 1359
16|10|C|580|26|10

TRAILER y ACOPLADITOS

VENDO
Dr. Moreno 1880 - Las Heras
Teléfono 251067
23|10|C|893|23|10

Alfredo GRISPO e HIJOS S.A.C.I.F.A.
CONCESIONARIO OFICIAL
CITROËN

UNIDADES USADAS
MEHARI 74
AMI 8 73
FURGONETA CITROEN 73
3 CV 71-72
FIAT 600 70
FURGONETA 3CV 71

VICENTE LOPEZ 443
por SALTA al 800 - Mza.
23|10|F|20934|23|10

MAQUINISTA, EXCAVADORISTA O TRAXCAVADORISTA

PARA CARGADORA FRONTAL Y EXCAVADORA
NECESITA SALVADOR IUDICA S.A.
CHUQUISACA 555 - BELLA VISTA - GODOY CRUZ
23|10|F|20900|23|10

Liquido Muebles

Modulares 4.900, Living 3.900, Mesas 1.400, Sillas 450, Camas 900, Colchones 750, Juegos jardín 2.900, Roperos, Cómodas. LOS PINOS. Las Heras esquina Perú - Mendoza
23|10|C|814|29|10

DODGE 1500

Modelo 1975 de lujo, 0 Kilómetro
VENDO o PERMUTO
SAN MARTIN 331 - LAS HERAS
23|10|C|893|25|10

MATERIALES

De construcción: palos, puntales, puertas, ventanas, chapas de zinc.
VENDO
SAENZ PEÑA 1111 - LAS HERAS
23|10|C|893|23|10

DETERGENTE, al 30% en Tambores de 220 litros.
LANA DE ACERO, en rollo de 4 kilos.
P.V.C., Blanco 6 centímetros de ancho el rollo.
JABON DETERGENTE en paquete 400 grs. a $ 16,00 c/uno.
Disponemos en venta por mayor.
SAN MARTIN 699 - LAS HERAS

BOMBA PROFUNDIDAD

5 P., sin uso, vendo
TELEFONO 260235
23|10|C|832|23|10

FIAT 600 R. 72

Impecable, equipado. Precio total contado $ 110.000. - San Martín Sud 1104 - Godoy Cruz
23|10|F|20897|23|10

ORO PAGO MEJOR PRECIO
JOYERIA MALIBU
Patricias Mendocinas 1519 a 20 metros calle Las Heras
7|10|C|246|25|10

CLUB DE CAMPO MENDOZA S.A.

VENDO LOTE con acción fundadora o permuto por coche, o camioneta. - San Juan 1037 - 1º "C".
23|10|F|20908|23|10

Camioneta Gladiator Gasolera

75. 8 kms. con cobertura. Vendo o permuto por camión 73-75, DP 600 o similar, carrozado, saldo a convenir contado - Juan J. Paso 718 TELEFONO 212226
23|10|C|870|23|10

TIERRA

ALQUILO ZONA ESTE
MINIMO 10 Has. CON POZO
SARMIENTO 215 - 1º P. - OF. 69
Viernes
23|10|C|620|23|10

DESEO ALQUILAR CASA EN CHACRAS DE CORIA

Con jardines y pileta de natación por temporada de verano
Llamar teléfono Nº 252749
22|10|F|20920|24|10

CONTRATISTA

para finca en Lavalle, con familia 2/3 personas aptas trabajos viña y chacra. - Buenas perspectivas.
9 DE JULIO 1743
23|10|C|813|23|10

DODGE D.P. 800 - 1973

IMPECABLE - SIETE CUBIERTAS NUEVAS
RUEDAS ARTILLERAS
MARIO GOLDSTEIN SACI
CATAMARCA 586 - MENDOZA
23|10|C|809|24|10

Vendo Torino

Mod. Noviemb. 1973, 7 bancadas
Rastrojero Diesel
Mod. 1972 - Buen estado
LA PLATA 288 — CIUDAD
8 a 12 y de 15 a 19 horas
23|10|F|20901|23|10

ORO
PAGO $ 570 Gr. OF.
RESCATO POLIZAS
Joyería BASSO
SAN JUAN 1359
16|10|C|580|26|10

TRAILER y ACOPLADITOS

VENDO
Dr. Moreno 1880 - Las Heras
Teléfono 251067
23|10|C|893|23|10

Alfredo GRISPO e HIJOS S.A.C.I.F.A.
CONCESIONARIO OFICIAL
CITROËN

UNIDADES USADAS
MEHARI 74
AMI 8 73
FURGONETA CITROEN 73
3 CV 71-72
FIAT 600 70
FURGONETA 3CV 71

VICENTE LOPEZ 443
por SALTA al 800 - Mza.
23|10|F|20934|23|10

MAQUINISTA, EXCAVADORISTA O TRAXCAVADORISTA

PARA CARGADORA FRONTAL Y EXCAVADORA
NECESITA SALVADOR IUDICA S.A.
CHUQUISACA 555 - BELLA VISTA - GODOY CRUZ
23|10|F|20900|23|10

Avisos Clasificados

(Viene de la Pág. anterior).

Ofrecidos Varios

A DESTAPAR cañerías, cloacas, agua albañal, plomero, arreglo calefón gas. Tel. 223449.
22|10|C|492|6|11

ARREGLOS de techos todo ramo construcción, precios módicos. - Clark 285 - Ciudad.
23|10|C|708|709|24|10|D

ALBAÑIL: techos, trabajos generales d|albañilería, trabajos d| urgencia. Tel. 250571.
23|10|C|880|24|10

CONSTRUCCIONES civiles proyectos, cálculos y dirección de obras albañilería, plomería, electricidad, pintura empapelado, decoraciones en yeso y toda clase de revestimientos plásticos, refacciones en general. Facilidades de pago. Teléfono 215744.
16|10|C|778|26|10

CIELORRASOS premoldeados de yeso, rápida colocación, económicos, garantidos. Créditos. Teléfono 248874. 18|10|C|253|4|11

COLCHONERO, arreglo cochones pullman y de lana. Tel. 218989.
22|10|C|455|24|10

CIELORRASOS telgopor, empapelado, pintura, rápides. Tel. 248539.
22|10|C|348|28|10

DESAGOTE de pozos y cámaras sépticas. Tel. 293241.
23|10|C|617|29|10

ELECTRICISTA: Reparaciones, instalaciones artefactos eléctricos, a domicilio. Teléf. 255336.
30|9|C|281|3|11

ELECTRICISTAS: con matrícula - Tel. 240058.
22|10|C|391|5|11

ELECTRICISTA, instalaciones, reparaciones en general, planos, trabajo garantido. Tel. 224692.
233|10|C|854|23|10

LUSTRO, reparo, reacondiciono cualquier mueble. Tel. 262099.
23|10|C|861|23|10

IMPERMEABILIZAMOS terrazas, telas, cinz, cielorrasos telgopor, pintura, financiación, garantía. Tel. 254475.
22|10|C|393|26|10

IMPERMEABILIZACIONES, arreglos de techos, zinc, albañilería en gral., garantía, facilidades. Teléfono 246767.
23|10|C|672|23|10

PINTURA, empapelado, albañilería en general. Teléfono 227964 Señor Paludi. 3|10|C|259|5|11

PISOS parquets, pulidos, plastificados, encerados. Sr. Romero. 224635. 16|10|C|886|24|10

PLOMERO, gasista, limpieza cocina, calefones, destape cloacas, cañería agua. Teléfono 253066.
23|10|C|893|23|10

REPARACIONES: techos, albañilería, pisos, pintura, yesos, limpieza, vidrios. Tel. 254760.
22|10|C|333|24|10

SE OFRECE oficial albañil. San Luis 243, Ciudad. Bernardo Soto.
23|10|C|724|725|25|10

TECHOS, terrazas, tejas, zinc, cielorasos, telgopor, pintura. Financiación. Garantía. 254475.
15|10|601|23|10

TAPIZAMOS, retapizamos, trabajos en general, rapidez. Teléf. 262099. 23|10|C|861|25|10

Ventas o Permutas

PERMUTO departamento céntrico, todas las comodidades, por finca con casa patronal; diferencia a convenir. Interesado directo. Tratar teléfono 217432.
18|10|F|20143|24|10

PERMUTO vendo chalet por departamento en Buenos Aires. Teléfono 291014.
23|10|O|644|23|10

Comerciales

BUSCO perro salchicha indispensable sea legítimo para cría. En préstamo por 3 días. Teléfs. 262473 ó 254754.
23|10|T|08256|23|10

Préstamos e Hipotecas

COMPRO documentos hipotecarios y prendarios; operación inmediata. Juan Agencia Prode - San Martín 821.
22|10|C|466|23|10

COMPRO documentos hipotecarios y vinos y uvas. San Lorenzo 662.
22|10|C|328|23|10

COMPRO documentos comerciales e hipotecarios, operación inmediata. Necochea 350. Ciudad.
23|10|C|877|24|10

Educacionales

A ALUMNOS secundarios preparamos individualmente. Teléfono 246172. 30|9|C|198|23|10

A ALUMNOS secundarios preparamos todas las materias. Buenos Aires 330, 5c F., Teléf. 253639.
13|10|C|976|26|10

ALUMNOS clases particulares. Perú 1133. Tel. 217408.
22|10|C|454|23|10

ALUMNOS secundarios preparamos, todas materias. Tels. 259344 y 255205. 23|10|C|685|27|10

PREPARANSE alumnos: Matemáticas, Contabilidad, Física, Química, etc. Clases individuales. Tel. 249946.
23|10|C|558|25|10

SE HACEN todo tipo traducciones, técnico, comercial, en inglés T. 260636.
23|10|C|837|24|10

Academias

CORTE y Confección Sistema Mendia. También juguetería, flores, manualidades. Lunes y viernes de 15 a 20 hs. Pasaje Auxiliar 2173, San José, Gllén., por Río Negro y Paroissien.
19|10|C|454|23|10

CASAS RODANTES Y EMBARCACIONES

A CASA rodantes. Todo tipo y modelo. Entrega inmediata: Independencia 317, Las Heras.
18|10|C|150|23|10

CASILLA portante vendo. Total $ 60.000. Tel. 221407.
23|10|C|722|24|10

CASA flotante (Balsa) ideal para pesca, con cocina, baño, 4 cuchetas y equipo completo. Con o sin motor. Ver en dique Carrizal, Club Rivadavia. Tratar Tel. 254964, Ciudad. Recibo equipo bueno de lancha.
23|10|C|714|24|10

LANCHA vendo, Bermuda SS, modelo 74, 70 HP. Tel. 217333, Horario comercio.
22|10|C|552|24|10

PRECIOS ofertas: botes plásticos, varias medidas; motor fuera de borda "Zanella". Náutica Bullares. Maipú 61 - San Martín.
22|10|F|20313|23|10

REFORMAS, reparaciones y accesorios para casas rodantes. Consulte en: Anzorena 335, Godoy Cruz. 4|10|F|95959|4|11

TRAILER "ANAHI" Representante zona Cuyo: Jardín del Automóvil. San Martín 1955, Godoy Cruz, Mza. Tel. 290078 - 2448402 y 248279. 18|10|F|9994?|Pte.

EXTRAVIOS

GRATIFICARE con el doble de valor, la devolución de un prendedor de bebé, Gaby. Tel. 222761.
23|10|T|8257|23|10

Pensión y Piezas Amobladas

ALOJAMIENTO a matrimonio, caballeros. A. Brown 1475 Godoy Cruz. (Frente Bodega Rrizu).
18|10|C|153-155|23|10|D

ALOJAMIENTO caballero solo a compartir. Entre Ríos 553.
23|10|T|08254|25|10

ALQUILO habitación amoblada, derecho cocina y cochera. Fco. de la Reta 945, San José.
23|10|C|851|25|10

CASA de familia da alojamiento a caballeros. Av. España 2710, Ciudad. 22|10|C|531|24|10

CASA familia respetable ofrece habitación amoblada compartir, 2 caballeros trabajen, derecho cocina. Olegario Andrade 155, Las Heras, micros 1, 2, 5 y 6.
23|10|C|825|23|10

CASA de familia da hospedaje a dos caballeros. T. 253308.
23|10|C|811|23|10

CASA familia dispongo habitación amoblada para caballeros. Federico Moreno 1888.
23|10|C|710|23|10

DOY alojamiento a turistas o señoritas. Teléfono 246139.
22|10|T|8195|23|10

DOY alojamiento a caballero o Stas. c|½ pensión. José V. Zapata 429 C. 23|10|C|860|23|10

DISPONGO habitación emueblada matrimonio tres personas. P. Toso 295 San José. Tres cuadras terminal.
23|10|C|795|23|10

HABITACIONES amobladas dispongo, para damas o caballeros honorables, mensual. Rodríguez 737. Teléfono 250947.
22|10|T|8202|24|10

HABITACION amoblada a persona sola, alquilo, 25 de Mayo 750. Cdad. 23|10|T|08264|23|10

URGENTE necesita joven alquilar habitación con o sin pensión. Llamar Tel. 220290. Preferentemente zona Godoy Cruz.
23|10|C|597|24|10

GUARDERIAS

MAMA con experiencia cuida niños. Teléfono 234258.
19|10|C|976|23|10

Compra y Venta de Libros

COMPRO todo el año libros secundarios, primarios, novelas. Rivadavia 29. Teléfono 250801.
22|10|C|447|24|10

Arriendos y Cambios

ALQUILAMOS magnífica casa a estrenar 6ª Sección, zona residencial, living - comedor, cocina, lavandería, comedor de diario, toilette, garaje, patio, 3 dormitorios, baño y dep., de servicio. $ 10.000. Llave a Inf.: C. E. Barrera Oro. Mitre 1378, Cdad.
23|10|F|20925|23|10

A PROPIETARIOS que desean alquilar por poco tiempo y recuperar su propiedad, asegúranse empleando nuestro servicio. Además, aunque el inquilino no pague, usted igualmente cobra. Diríjase a quien inspire confianza. Consúltenos sin compromiso. - José Federico Moreno - Ex Director de la Cámara de Alquileres. San Lorenzo 332. Teléfono 249745.
23|10|C|820|23|10

ALQUILAMOS galpón nuevo, 650 m2., cub. t|1.100 m2. fuerza, con teléfono, oficina y baño, en Guaymallén, $ 15.000 Ideal para depósito, industrias, etc. Llave: C. E. Barrera Oro. Mitre 1378, ciudad.
23|10|F|20926|23|10

ALQUILO antisísmica 3 dormitorios, dependencias, garaje. 600.000 sin depósito. José Federico Moreno 1575. 22|10|T|8198|23|10

ALQUILO galpón 400 m2., ideal embasar fruta, playa 2.500 m2, y vivienda. Viamonte 3976, Chacras de Coria.
22|10|C|351|23|10

ALQUILO casa nueva, categoría, zona residencial: Liv.-comedor, estar., comed. diario, 3 dormitorios, 2 baños, dep. servicio, cochera doble, patio y jardín. Informes: Godoy y Pelaia. Teléfonos 258543 - 231597.
22|10|F|20366|23|10

ALQUILO departamento, 1 dormitorio, y otro de 3 dormitorios. 1 dormitorio con baño privado, pieza baño de servicio, ambos céntricos y teléfono; casa residencial, 5ª Sección, 3 dormitorios, demás dependencias, inmenso jardín, con teléfono; Local comercial, 25 m2., céntrico. Jorba Inmobiliaria. España 1248, Teléfono 253595.
22|10|F|20620|23|10

ALQUILO kiosco. San Luis 354, Las Heras.
23|10|T|8232|23|10

ALQUILO: amplia habitación a la calle, baño, patio independiente. Urquiza 127. Oficina 12. Ciudad.
23|10|C|872|23|10

ALQUILO galpón 600 metros cubiertos, moderno y más terreno, oficina. Guaymallén. - Minni. - Bandera de los Andes 2829
23|10|F|20960|23|10

ALQUILO departamentos, matrimonios solos, ambos trabajen, un ambiente, dependencias Cabral 1259. Las Heras.
23|10|C|893|23|10

ALQUILO casa Barrio Bombal, 2 dormitorios, living comedor, cocina, 2 baños, lavandería, terraza, $ 7.000. Montalto Inmobiliaria, Coronel Díaz 316.
23|10|C|893|894|23|10-D

ALQUILAR deseo casa o departamento para matrimonio solo los dos trabajan. 222895.
23|10|C|841|23|10

ALQUILO local en supermercado - Tel. 252100, Jujuy 131, Cdad.
23|10|T|08266|25|10

BUSCO alquilar fondo de casa grande, habitada, con amplia entrada para guardar acoplados de empresa transporte, con preferencia en Dorrego, de Guaymallén, o Godoy Cruz. - Tratar: Tel. 291238 ó 245258.
23|10|C|675|25|10

CHACRA: 1.300 metros, casa, luz, supergas, herramientas, animal. Alquiler $ 5.000. Urquiza 127, oficina 12, Ciudad
23|10|C|871|23|10

EMPLEADO Y.P.F., busca alquilar casa a dueño. Ciudad o Godoy Cruz. Amplias garantías. Teléfono 980298. Luján.
23|10|F|20869|24|10

FAMILIA extranjera necesita alquilar casa o dpto. sin intermediarios. Teléf. 253853.
22|10|F|20564|24|10

GARAGE pequeño o pieza amplia para pequeño taller, necesito. Garantías. Tel. 218670.
23|10|C|741|24|10

GALPON dispongo, 600 metros, Dorrego, teléfono, fuerza y vivienda, particular. Teléfono 262986. 23|10|F|17810|23|10-D

HABITACIONES para depósitos, alquilo, 25 de Mayo 750, Cdad.
23|10|T|8264|23|10

LOCAL 250 m2. centralísimo, escritorio, teléfono, 2 baños, depósito, vidriera, fuerza. Pedro Vargas 595, Tel. 247693.
23|10|F|20910|23|10

$ 5.500 dueños alquilan departamento antisísmico centro, Dorrego. Colón 940. Dorrego.
23|10|C|780|23|10

Servicio Doméstico Pedidos

A EMPLEADA cama adentro, buen sueldo, documentos. Emilio C 111, Cdad.
22|10|F|91867|2

A EMPLEADA cama adentro, lavado ni cocina. $ 200.000. Tratar: Tabanera 2550, Cdad. Mi 12.
22|10|C|370|2

A EMPLEADA necesito, sin re ro, San Juan 1238, 6º piso. D 30.
23|10|C|900|2

A EMPLEADA argentina de 8 a horas. Aristides Villanueva Ciudad.
22|10|T|08200|2

"A EMPLEADAS" c|sin retiro b ta 300.000. Morón 284. Tel. 291
22|10|C|356|2

A EMPLEADA cama adentro necesita, buen sueldo. 25 Mayo 1745. Ciudad.
23|10|C|800|2

A EMPLEADA con referencias ra limpieza de 8 a 13 horas su do 1.500. Cnel. Rodríguez 1 Dpto. 11 Ciudad.
23|10|C|779|2

A EMPLEADA doméstica para reas entre las 12 a las 16 ho Buen sueldo. 9 de Julio 1239.
23|10|C|790|2

A EMPLEADA cama adentro cesito. Tratar en la tarde. 9 Julio 1067 - 5º - 9.
23|10|F|20807|2

A EMPLEADA cama adentro referencias necesito. Av. Espa 724, 5º Piso, Dpto. B. - Telé no 242528. 23|10|T|08236|2

A EMPLEADAS necesito buen sueldos. Agencia España 1 Tel. 259168. 23|10|C|747|2

A EMPLEADA necesito, con o retiro. Tratar: Pringles 1939. S José, Guaymallén Mza.
23|10|C|760|2

A SE NECESITA empleada ca adentro, buen sueldo. Lamad 283 Cdad. T. 243501.
23|10|T|08268|2

A EMPLEADA cama afuera referencias necesito, hay o T. 249348. España 743 1er. Dpto. 1. 23|10|T|08262|2

COCINERA mucama compet cuidado enfermo medio Limpieza por horas. 247364.
23|10|C|853|2

CHICA necesito. San Martín - Piso 9º - Dpto. 36 - As sor "B".
23|10|F|20860|2

EMPLEADA con o sin retiro. pieza y planchado. Chile 7 T. 249371. 20|10|T|8154

EMPLEADA formal necesito señora delicada de salud trabajo. Sueldo $ 200.000, ma adentro. Patricias Men nas 694, 1er. Piso B.
22|10|T|08168

EMPLEADA medio día para do y planchado. Martínez Roza 967.
18|10|T|8166

EMPLEADA doméstica, cama tro o todo el día. Buen su Corrientes 182, ciudad.
18|10|C|206

EMPLEADA competente todo vicio, con recomendación cesito. San Martín 1035 Dpto. 24. 22|10|C|497

EMPLEADA doméstica adentro, con recomendació San Martín 1046, Ciudad.
23|10|C|595

EMPLEADA formal, cama tro, para señora mayor, sin recomendación. T. 247
23|10|C|726

EMPLEADA doméstica de 8 horas. Avda. España 1148 "B" - Mza.
23|10|C|728

EMPLEADA de 8 a 12 horas, pieza. - Beltrán 10, Ciuda
23|10|T|8243

EMPLEADA necesito con refe cias. Sueldo $ 180.000. Alem Dorrego. Micro 13 A.
23|10|T|08237

EMPLEADA, medio día, lim y planchado en departam Unicamente con referen Avellaneda 588. - Tel. 25 Mza. 23|10|F|20930

(Más avisos en la Pág. siguie

AUTOS USADOS

AUTOMOVILES
Fiat 600 - R .. 7
Fiat 600 R ... 7
Dodge Cupé RT 7
Dodge 1500 .. 7
Fiat 600 - R .. 7
Citroen 3 CV . 7
Fiat 128 7
Renault 4-S .. 7
Ami 8 Citroen. 7
Renault 12 ... 7
Dodge .. .. ..
Coronado ... 72
Dodge 1500 .. 72
Fiat 128 72
Fiat 600 72
Fiat 128 71
Peugeot 404 .. 71
Renault 4-L .. 71
Dodge 1500 .. 71
Dodge Standard 70
Fiat 800 Cupé. 70
Dodge GTX ... 70
Fiat 600 - R .. 70
Renault 4-L .. 69
Valiant IV ... 67
Valiant IV ... 66
Valiant III ... 66
Renault Dauphine ... 64
Valiant III ... 64

PICK - UP
Dodge Diesel D.P. 200 ... 73
Dodge D P 200 72
Rastrojero ... 69
Peugeot T 4B . 70

Permutas - Financiaciones - Recibimos Doc. de Uva - Vino

PRIMO MESCHINI
CONCESIONARIO DODGE
Rioja 1448 - San Juan 1457
Tel. 250800 - Mendoza
23|10|F|20902|2

$ 450.000, alquilo 3 ambientes, ño instalado. San Martín y Saavedra. Las Heras.
23|10|C|893|2

EXPO USADOS LUJAN WILLIAMS

OFERTAS

CUPE GTX	73	$ 230.000
FIAT 600	71	$ 95.000
CHEVY SS	70	$ 160.000
SUPER SPORT	69	$ 130.000
FIAT 600	68	$ 80.000
FALCON	62	$ 88.000
TAUNUS	58	$ 50.000
RASTROJERO	60	$ 105.000

GUTIERREZ 461 — CHEVROLET — Tel: 254200
23|10|F|20965|23|10

ENTREGA INMEDIATA

Grupos electrógenos diesel fijos

26 kW
42 kW
61 kW
110 kW

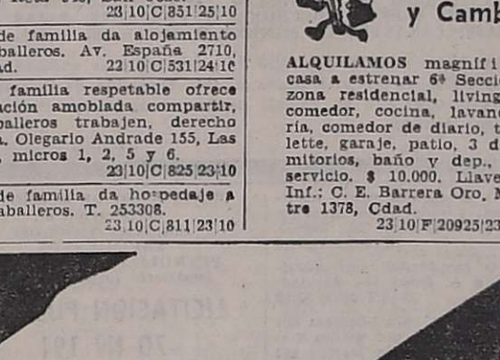

FIAT CONCORD

ZANETTINI INDUSTRIAL S.A.C.I.F.
Motores

RUTA 7 - Km. 1035 - TEL. 22318
SAN MARTIN - MENDOZA
COLON 324 - CIUDAD
H. IRIGOYEN 924 - SAN RAFAEL
LAPRIDA Y JUJUY - TEL. 21322 - S. JUAN

MALTERIA Y CERVECERIA DE CUYO S.A.

Necesita Técnico con Experiencia de 5 Años en Planta de Embotellado y Movimientos de Expedición

PRESENTARSE DE 8 a 12 Hs. EN MIGUEL DE CERVANTES Nº 2289, GDOR. BENEGAS, GODOY CRUZ - MENDOZA

22|10|F|20020|23|10

BOLSAS DE POLIETILENO

USADAS - ex ALCATENE - PETROSUR - DMT
EXISTENCIA PERMANENTE
MIENTO 411 - Norte - Dpto. 3 - SAN JUAN

18|10|F|99894|21|10|A

NECESITAMOS EMPLEADA para ATENCION CANTINA

Club Y. P. F. Presentarse de 8 a 10 horas. - Ingeniero Huergo y Castelli

23|10|C|781|23|10

EMPRESA LIDER

Necesita:

VENDEDOR EXCLUSIVO

Para atender listado de clientes en INTERIOR CUYO

SE OFRECE,

- Sueldo, comisión, viáticos.
- Relación de dependencia en
- Importante Empresa con Sucursal en Mendoza.
- Comercializar primeras marcas.

SE REQUIERE:

- Experiencia en ventas consumo masivo.
- Edad: 28 a 40 años.
- Residir en Gran Mendoza.
- Ventajoso poseer vehículo mediano, pero no excluyente.

Escribir detallando antecedentes personales y actuación anterior a Sr. Gerente, Poste Restante, Diario LOS ANDES.

BAC pub S.A.

250 LOTES URBANIZADOS

listos para construir con agua, luz, pavimento y cloacas.

VENDEMOS

en block o aceptamos propuesta para construcción.

Poste Restante A P (11) Diario LOS ANDES.

23|10|F|17577|24|10|D

ALCON 69

endo o Permuto
gra 3138 - Ciudad

23|10|T|08250|23|10

5ta. SECCION 14 x 14

HERMOSO LOTE ARBOLADO

A METROS BOULOGNE SUR MER
VENDE AMITRANO - A. Villanueva 332. Teléf. 247711

23|10|F|20834|23|10

AYUDANTA CONTADOR

Se necesita empleada, horario comercio, perito mercantil, sepa dactilografía, de más de 25 años, con experiencia administrativa anterior y referencias. - Tratar: AVENIDA ESPAÑA 1248, 4º PISO. OFICINA 51. MENDOZA. - De 10 a 12 horas.

23|10|C|759|23|10

ENCICLOPEDIA COLLIER'S

VENDO - TEL. 214183

23|10|C|674|23|10

ECNICO MECANICO

experiencia en dibujo y cálculo de máquinas, se neita. Dirigirse por carta manuscrita indicando referencias sonales y técnicas a Pte. Rte. NO. (22). LOS ANDES.

18|10|C|170|23|10

ORO COMPRO

BRILLANTES
PRECIO AL DIA
Joyería ZAMORANO
BUENOS AIRES 140

23|10|C|794|23|10

ORO PAGO 580 (O.F.)

A Particulares y Comerciantes
Asociado a COVEMPA.
LEANDRO N. ALEM 172

23|10|C|803|23|10

NECESITO ALQUILAR

CON OPCION A COMPRA - LOCAL PARA TALLER
LAS HERAS 786 — TELEFONO 216040

23|10|T|08251|23|10

n LUJAN

Acceso Sur, vendo 3.400 m2. Zona industrial. Inversión lucrativa.
IERREZ 375 - TEL. 257964
MENDOZA

23|10|F|20898|23|10

UNA PLANTA

En Godoy Cruz, 3 dormitorios, living comedor, cocina, baño, patio, dependencias servicio, garaje. Adaptable plan banco. Informes: CASA SARAVIA - TELEFONO 243187. ESPEJO 70. CIUDAD.

23|10|F|20895|23|10

3 HAS. ALGARROBAL

Con buena casa, teléfono, oficinas, depósitos. Ideal cámping, sindicato, barrio, criadero, etc. Informes personalmente. - MENENDEZ BIANCHI.

Rivadavia 665.

23|10|C|786|23|10

ORO

Monedas - Pólizas - Brillantes
$ 570 gr. COMPRUEBELO
Joyería MARTINEZ
San Martín y Alem - Gal. Rosso Local 9 (nueve).

18|10|C|127|27|10

RESERVAS MOTEL EMBASSY

CON CON - VIÑA DEL MAR - CHILE

Juan Fernández, jefe de reservas del motel Embassy de Con Cón, atenderá en el hotel Internacional de Mendoza el jueves 23 de octubre, todo lo referente a reservas para la próxima temporada de verano.

Horario de atención: De 9 a 13 y de 16 a 19.30 hs.

23|10|C|626|23|10

CASA FLOTANTE

(BALSA) ideal pesca, con cocina, baño, 4 cuchetas y equipo completo, con o sin motor. Ver: Dique Carrizal Club Rivadavia. Teléfono 254964, Mendoza. - Recibo equipo bueno lancha.

23|10|C|714|23|10

VENDO

5 Cubiertas importadas, nuevas, 205/15. Ver horario de comercio. - Godoy Cruz 3822
V. NUEVA

22|10|F|20633|25|10

VIVERO VENDO 2.800 m2.

an oportunidad en plena actividad con 220 m2. cubiertos n vidrios, 400 m2. galpones, excelente calefacción, tane australiano y casa. Inf.: S. Martín 1040. C. Tel. 292112.

23|10|C|828|23|10

Ingeniero Forestal

ATIENDE
Forestación por desgravación impositiva. Aptitud forestal de la tierra.
RUFINO ORTEGA 400 - D. 2
MENDOZA — TEL. 244152

23|10|F|732|23|10

COMPRO MUEBLES

COMPRO O ANTICIPO DINERO por sus MUEBLES y VARIOS
REMATAMOS ESTE DOMINGO
T. BENEGAS 776
TELEFONO 247447
REMATES SELLA

22|10|F|20031|24|10

LICITACIONES

INTERVENCION FEDERAL EN MENDOZA
DEPARTAMENTO GENERAL DE IRRIGACION

LICITACION PUBLICA Nº 39

Llámase a licitación pública para el día 24 de noviembre de 1975, a las 12 horas, con el objeto de contratar en locación equipos y servicios para la instalación de un "Centro de Cómputos" en el Departamento General de Irrigación.

Si el día fijado para apertura fuese declarado feriado o no laborable, el acto licitatorio se efectuará el día hábil inmediato posterior a la misma hora señalada.

Por pliegos de condiciones, concurrir a Sección Suministros, sita en calle Avenida España y Barcala de la ciudad de Mendoza.

23|10|F|20836|24|10

MINISTERIO DE ECONOMIA
CORPORACION DE EMPRESAS NACIONALES
YACIMIENTOS PETROLIFEROS FISCALES
DESTILERIA LUJAN DE CUYO

LICITACION PUBLICA
70 - Nº 183

Llámase a Licitación Pública para la ADQUISICION DE UN EQUIPO AUTOBARREDOR.

APERTURA: 13 de noviembre de 1975, a las 11.00 horas, en YPF, Destilería Luján de Cuyo.

PLIEGOS: Administración Destilería Luján de Cuyo (Compras y Contrataciones), en días hábiles de Lunes a Viernes de 8.00 a 12.00 horas.

VALOR DEL PLIEGO: Veinte Pesos ($ 20,00).

22|10|F|20295|31|10

BODEGAS Y VINEDOS GIOL E.E.I.C.

Licitación Pública Nº 009/75 - M

Llámase a Licitación Pública con apertura para el día 5 de Noviembre de 1975 a las 17 hs., por la construcción de:

PASARELAS Y PLATAFORMAS SOBRE TANQUES METALICOS

(Vasijas vinarias) emplazadas en Bodega La Colina, (Maipú, Mendoza).

Para informes y retiro de pliegos de condiciones, dirigirse a División Compras de Casa Matriz, con sede en Gómez 265 de Gral. Gutiérrez, Maipú Mendoza, de lunes a viernes de 8 a 12 horas.

Valor de la Carpeta: $ 1.000,00

Queda reservado el derecho de aceptar total o parcialmente las ofertas recibidas.

LA EMPRESA

22|10|F|20508|23|10

MUTUALIDAD DE EMPLEADOS Y OBREROS DE LA PROVINCIA

LICITACION PUBLICA

Llámase a licitación pública para el día 5 de noviembre del cte. año, a las 9 hs., para la provisión de CARNE DE NOVILLO EN CORTES, bimestre noviembre y diciembre, con destino a Sanatorio A. Fleming y Hospital El Carmen.

Pliego de condiciones: Oficina de Adquisiciones y Suministros, Perú 1258, ciudad.

23|10|F|20861|23|10

BANCO DE MENDOZA

Licitación Nº 98/75-260 - Adquisición 300.000 Formularios Continuos Nota de Débito - DSD - 101

Apertura: Día 7 de noviembre de 1975.
Hora 11.
Valor de la carpeta: $ 100,00 (Cien pesos).

Los pliegos de condiciones se deberán retirar en Departamento Compras y Licitaciones. Casa Matriz. Gutiérrez 51. Mendoza.

22|10|F|20086|24|10

INTERVENCION FEDERAL EN MENDOZA
Ministerio de Hacienda

DIRECCION DE COMPRAS Y SUMINISTROS

Llámase a LICITACION PUBLICA para el día y horas que seguidamente se detallan, con los motivos y destinos que se expresan:

APERTURA: 14 de NOVIEMBRE de 1975

A LAS 9 HORAS: LICITACION PUBLICA Nº 145.
POLICIA DE MENDOZA: Adquisición de VERDURAS Y FRUTAS.

A LAS 9.30 HORAS: LICITACION PUBLICA Nº 146.
PODER JUDICIAL: Adquisición de MUEBLES Y MAQUINAS p/OFICINA.

A LAS 10 HORAS: LICITACION PUBLICA Nº 147.
MINISTERIO DE BIENESTAR SOCIAL: Adquisición de ARTICULOS DE LIMPIEZA.

A LAS 10.30 HORAS: LICITACION PUBLICA Nº 148.

MINISTERIO DE BIENESTAR SOCIAL: Adquisición de ARTS. DEL HOGAR; COLCHONES Y FRAZADAS; BAZAR Y MENAJE; CANASTOS DE MIMBRE Y BOTAS DE GOMA.

Las listas detalles y pliegos de condiciones se encuentran a disposición de los interesados en esta Dirección de Compras y Suministros, sita en Palacio de Gobierno, Cuerpo Central, 2º Piso, Mendoza.

23|10|F|20689|23|10

INTERVENCION FEDERAL EN MENDOZA
MINISTERIO DE OBRAS Y SERVICIOS PUBLICOS

DIRECCION DE HIDRAULICA

LICITACION PUBLICA

NUEVO LLAMADO

CONTRATACION DE EQUIPOS MECANICOS PARA MOVIMIENTO DE SUELOS EN EL BARRIO SAN IGNACIO - GODOY CRUZ.
Presupuesto Oficial: $ 750.000,00
Fecha de Licitación: El día 12 de noviembre de 1975.
Recepción de Sobres: Hasta las 10.00 horas del día 12 de noviembre de 1975 en la DIRECCION DE HIDRAULICA.
Apertura de Sobres: El día 12 de noviembre de 1975, a las 10.00 horas, en la DIRECCION DE HIDRAULICA.
La documentación puede ser consultada y adquirida en la DIRECCION DE HIDRAULICA - Casa de Gobierno - Primer Piso - Ala Este.
Precio de la carpeta: $ 200,00
Autorizada por Decreto Nº 2471/75

22|10|F|20476|24|10

MINISTERIO DE ECONOMIA
CORPORACION DE EMPRESAS NACIONALES
YACIMIENTOS PETROLIFEROS FISCALES
ADMINISTRACION MENDOZA

LICITACION PUBLICA
AM/Nº 1.264

Rectificación completa con provisión de repuestos y accesorios, de treinta y un (31) block semi armados de distintas marcas y modelos.

APERTURA: Día 13 de noviembre de 1975, a las 9.00 horas, en calle Salta 672, Godoy Cruz, Mza.

VALOR DEL PLIEGO: $ 100.00.

22|10|F|20275|31|10

MINISTERIO DE ECONOMIA
CORPORACION DE EMPRESAS NACIONALES
YACIMIENTOS PETROLIFEROS FISCALES
DESTILERIA LUJAN DE CUYO

LICITACION PUBLICA
70 Nº 185

Llámase a Licitación Pública para la ADQUISICION DE FUNDICION GRIS.

APERTURA: 17 de Noviembre de 1975, a las 8 horas, en YPF Destilería Luján de Cuyo.

PLIEGOS: Administración Destilería Luján de Cuyo (Compras y Contrataciones), en días hábiles, de Lunes a Viernes, de 8 a 12 horas.

VALOR DEL PLIEGO: Veinte pesos ($ 20).

22|10|F|20416|31|10

PRESIDENCIA DE LA NACION

COMISION NACIONAL DE ENERGIA ATOMICA

División Fábrica Malargüe

Llámase a licitación pública Nº 5/75 - Expediente: MP. Fm. 775/75 Cde. 97 - para la provisión de "Herramientas varias de taller". Apertura: 6 de noviembre de 1975 a las 11 horas. Solicitar pliegos a División Fábrica Malargüe. Casilla de Correo 13 Malargüe. Mendoza, de lunes a viernes de 6 a 18 horas, sin cargo.

22|10|F|20451|24|10

MINISTERIO DE ECONOMIA
CORPORACION DE EMPRESAS NACIONALES
YACIMIENTOS PETROLIFEROS FISCALES
ADMINISTRACION MENDOZA

LICITACION PUBLICA
AM. Nº 1261

Transporte de fuel oil, en camiones tanque, desde planta de almacenaje Luján de Cuyo, hasta lugares de consumo de área Barrancas y zonas adyacentes.

APERTURA: Día 12 de noviembre de 1975, a las 9.00 horas, en calle Salta 672, Godoy Cruz, (Mendoza).

VALOR DEL PLIEGO: $ 100.

22|10|F|20480|31|10

Ministerio de Economía
Corporación de Empresas Nacionales
YACIMIENTOS PETROLIFEROS FISCALES
Destilería Luján de Cuyo

LICITACION PUBLICA
70 Nº 181

Llámase a Licitación Pública para la adquisición de: MOTOZORRA AUTOELEVADORA.

Apertura: 11 de noviembre de 1975, a las 12 hs., en Y.P.F. - Destilería Luján de Cuyo.

Pliegos: Administración de la Destilería Luján de Cuyo (Compras y Contrataciones), en días hábiles de lunes a viernes, de 8 a 12 hs.

Valor del pliego: Pesos veinte ($ 20).

22|10|F|20239|31|10

ESTABLECIMIENTO LA COLINA

Bodegas y Viñedos GIOL E.E.I.C.

SAN RAFAEL - MENDOZA

Llama a licitación pública para el día 7 de noviembre de 1975, a las 10 horas, por la provisión de:

PECTINA DE MANZANA; ACIDO TARTARICO Y SORBATO DE POTASIO

La apertura de los sobres se llevará a cabo en División Compras y Suministros, Callao 300, San Rafael, Mendoza, lugar donde se podrá recabar información y retirar los pliegos de condiciones en días hábiles y en horario de 8 a 12 y de 15 a 19.

Nos reservamos el derecho de aceptar o rechazar total o parcialmente las ofertas recibidas.

LA EMPRESA.

23|10|F|20847|24|10

Municipalidad de Gral. San Martín

(MENDOZA)

LICITACION PUBLICA

Convócase a licitación pública para el día 14 de noviembre de 1975, a las 10 horas, a fin de convenir la adquisición de aros de goma, caños de cemento comprimido, y tapas para registros de veredas, con destino a las obras de red cloacal en Palmira. Expte. Nº 3079-0. de S.75.

Requerir la documentación correspondiente en Oficina de Compras y Suministros.

GRAL. SAN MARTIN (MZA.), Octubre de 1975.

Ing. EDUARDO JOSE FRIGERIO — Secretario de Obras Públicas
ANTONIO SPANO — Comisionado Municipal

23|10|F|20853|27|10

MINISTERIO DE ECONOMIA
CORPORACION DE EMPRESAS NACIONALES
YACIMIENTOS PETROLIFEROS FISCALES
ADMINISTRACION MENDOZA

LICITACION PUBLICA
AM. Nº 1.263

Transporte de petróleo en camiones tanque, desde pozo El Quemado x. 3 a Batería 1 Río Tunuyán y pozo Ugarteche x. 1, a Lunlunta y/o Tupungato de la Administración Mendoza.

Apertura: día 3 de noviembre de 1975 a las 11 horas, en calle Salta 672, Godoy Cruz, Mendoza.

Valor del pliego: $ 50,00.

10|10|F|17322|24|10|D.

MINISTERIO DE ECONOMIA
Corporación de Empresas Nacionales
YACIMIENTOS PETROLIFEROS FISCALES
Destilería Luján de Cuyo

LICITACION PUBLICA
Nº 70-177

Llámase a licitación pública para la adquisición de caños de acero.

Apertura: 7 de noviembre de 1975, a las 12 horas, en Y. P. F. Destilería Luján de Cuyo.

Pliegos: Administración Destilería Luján de Cuyo (Compras y Contrataciones), en días hábiles de lunes a viernes, de 8 a 12 horas.

Valor del pliego: Veinte pesos ($ 20,00).

15|10|F|99132|28|10

MINISTERIO DE ECONOMIA
CORPORACION DE EMPRESAS NACIONALES
YACIMIENTOS PETROLIFEROS FISCALES
Destilería Luján de Cuyo

LICITACION PUBLICA
70 Nº 189

Llámase a licitación pública para la "Instalación de cañerías de hierro galvanizado y de hormigón comprimido para tendidos de conductores eléctricos en D. L. C.".

Apertura: 19 de noviembre de 1975, a las 8 horas en Y. P. F., Destilería Luján de Cuyo.

Pliegos: Administración Destilería Luján de Cuyo (Compras y Contrataciones), en días hábiles de lunes a viernes, de 8 a 12 horas.

Valor del pliego: Cien pesos ($ 100,00).

23|10|F|20652|1|11

MINISTERIO DE ECONOMIA
Corporación de Empresas Nacionales
YACIMIENTOS PETROLIFEROS FISCALES
Destilería Luján de Cuyo

LICITACION PUBLICA
70 Nº 190

Llámase a licitación pública para la "Provisión de hormigón elaborado para pavimento en D. L. C.".

Apertura: 11 de noviembre de 1975, a las 9 horas, en Y. P. F., Destilería Luján de Cuyo.

Pliegos: Administración Destilería Luján de Cuyo (Compras y Contrataciones), en días hábiles de lunes a viernes, de 8 a 12 horas.

Valor del pliego: Cien pesos ($ 100,00).

23|10|F|20672|1|11

MINISTERIO DE ECONOMIA
CORPORACION DE EMPRESAS NACIONALES
YACIMIENTOS PETROLIFEROS FISCALES
DESTILERIA LUJAN DE CUYO

LICITACION PUBLICA
70 Nº 184

Llámase a Licitación Pública para ADQUISICION DE EQUIPO ELECTROBOMBA.

APERTURA: 17 de noviembre de 1975, a las 12.00 horas, en YPF Destilería Luján de Cuyo.

PLIEGOS: Administración Destilería Luján de Cuyo (Compras y Contrataciones), en días hábiles de Lunes a Viernes de 8.00 a 12.00 horas.

VALOR DEL PLIEGO: Veinte Pesos ($ 20,00).

22|10|F|20426|31|10

MINISTERIO DE ECONOMIA
CORPORACION DE EMPRESAS NACIONALES
YACIMIENTOS PETROLIFEROS FISCALES
DESTILERIA LUJAN DE CUYO

LICITACION PUBLICA
Nº 70-182

Llámase a Licitación Pública para la ADQUISICION DE CORREAS TRAPECIALES EN "V".

APERTURA: 13 de noviembre de 1975 a las 12,00 horas, en YPF. Destilería Luján de Cuyo.

PLIEGOS: Administración Destilería Luján de Cuyo (Compras y Contrataciones), en días hábiles de Lunes a Viernes, de 8.00 a 12,00 hs.

VALOR DEL PLIEGO: VEINTE PESOS ($ 20,00).

22|10|F|202419|31|10

Avisos Clasificados

(Viene de la Pág. anterior).

Servicio Doméstico Pedidos

LEADA medio día necesito, an B. Justo 110. Godoy Cruz. 23|10|C|787|24|10

LEADA servicio doméstico cesito, entienda cocina, corfamilia, muy buen sueldo. l. Kolton, local 6. Av. San artín 1359. Ciudad. Horario mercio. 23|10|C|875|24|10

LEADA c|sin retiro. Buen eldo. 9 de Julio 945. Depto. A. 23|10|C|876|23|10

LEADA doméstica con referencias. España 918. 4º piso. Dertamento 3. 23|10|C|881|23|10

LEADA responsable se necesa, atención tres personas, y buen sueldo. Alfonsina orni esquina Bandera de los des (San José). Tel. 216371. 23|10|C|883|25|10

LEADA cama adentro, famicorta. Francisco J. Moyano 48. Bº Ferroviario. Ciudad. 23|10|C|884|23|10

LEADA cama adentro pesos 0.000. Llamar únicamente de ñana al T. 240807. 23|10|T|08261|23|10

LEADA cama adentro departmento chico, inicial $ 200.000 n referencias. Primitivo de la ta 923, 7º A. Tratar a partir 13,30 hs. T. 293345. 23|10|T|08252|24|10

EMPLEADA medio día, limpieza y planchado en departamento. Unicamente con referencias. Avellaneda 588. Teléf. 253165, Mza. 23|10|F|20930|24|10

EMPLEADA servicio doméstico, medio día, necesito. Francisco de la Reta 1376. Dpto. 3. Guaymallén. 23|10|F|20907|23|10

EMPLEADA servicio doméstico necesito. Las Cañas 540, San José. 23|10|C|834|23|10

EMPLEADA atención dos nenas. Alvarez Condarco 1443, V. Hipódromo. 23|10|C|847|23|10

MUCAMA cama adentro con referencias, sueldo 2.000. Martínez de Rosa 967. 18|10|T|8166|23|10

NECESITO empleada 8 a 17, referencias, documentos. Leguizamón 116. G. Cruz. 20|10|C|110|24|10

NECESITO empleada con retiro, Sueldo a convenir. Con referencias. San Martín 1868. G. Cruz. 19|10|C|108|23|10

NECESITO empleada doméstica medio día. Tratar jueves, viernes y sábado en Rivadavia 578 Dpto. 10, Ciudad. 23|10|C|691|25|10

NECESITO empleada cama adentro, sin cocina. Tratar: Patricias Mendocinas 1245 - 1º "A", Ciudad. 23|10|C|602|23|10

NECESITO empleada cama adentro con referencias. Rivadavia Nº 99 "Pollolandia" 23|10|C|769|23|10

NECESITO empleada cama adentro, buen sueldo. Calle Huarpes Nº 6 - Ciudad, Mza. Tel. 248530. 23|10|C|701|23|10

NECESITO empleada cama adentro. Julio A. Roca 194, Ciudad. 23|10|T|08235|23|10

NECESITO chica para limpieza sin cocina ni lavado por medio día. Sueldo $ 100.000. San Martín 263 Norte, Godoy Cruz. 23|10|T|08229|23|10

NECESITO empleada medio día San Martín 1074 4º Piso B. 23|10|C|748|23|10

NECESITO empleada cama adentro, responsable, buen sueldo. Tiburcio Benegas 1273 C. 23|10|T|08260|23|10

NECESITO empleada cama adentro sin lavado ni planchado. Infanta Mercedes de San Martín 669, Ciudad, entre 25 Mayo y Perú, teléfono 241751. 23|10|C|855|24|10

NECESITO una señora, para cuidar 2 niños, dos veces a la semana. Figueroa Alcorta 1057. Godoy Cruz. 23|10|C|801|23|10

PARA Buenos Aires, cocinera competente, con referencias, sueldo $ 300.000. Aceptase con hijo edad escolar. Tel. 230828. Avenida España 1170. 2do. Piso. 23|10|C|807|23|10

RENAULT 1965 estado impecable, vendo. Federico Moreno 2026 - Ciudad. 23|10|T|08238|24|10

SE NECESITA empleada cama adentro o todo el día, departamento chico. 9 de Julio 545, 3º Piso, Dpto. 310. Teléfono 246836. 23|10|T|8239|24|10

SEÑORA o señorita servicio doméstico ½ día. Tel. 220805. Llamar 15.30 horas. 23|10|C|742|23|10

SE NECESITA lavandera. - Calle San Lorenzo 577 - Ciudad. 23|10|T|08234|23|10

SE NECESITA empleada ½ día. 9 de Julio 3249, Dpto. "B" Cdad. 23|10|T|08270|23|10

SE NECESITAN varias empleadas, altos sueldos. T. 292492. 23|10|C|844|23|10

MINISTERIO DE ECONOMIA
Corporación de Empresas Nacionales
YACIMIENTOS PETROLIFEROS FISCALES
Destilería Luján de Cuyo

LICITACION PUBLICA
70 Nº 191

Llámase a licitación pública para la "CONSTRUCCION DE BAÑO Y VESTUARIO EN D. L. C.".

Apertura: 18 de noviembre de 1975, a las 12 horas, en Y. P. F., Destilería Luján de Cuyo.

Pliegos: Administración Destilería Luján de Cuyo (Compras y Contrataciones), en días hábiles de lunes a viernes, de 8 a 12 horas.

Valor del pliego: Cien pesos ($ 100,00).

23|10|F|20662|1|11

URGENTE necesito empleada cama adentro y otra con retiro; sueldo $ 150.000 a 200.000. Teléfono 227791. 22|10|T|8210|23|10

OFRECIDOS

A MORON 284 solicite empleadas seleccionadas y garantizadas. - T. 291104. 22|10|C|356|25|10

A EMPLEADAS seleccionadas Agencia España, Seriedad, Garantía. España 1683. Tel. 259168. 23|10|C|747|24|10

AGENCIA Lourdes ofrece dos empleadas cama adentro con referencias, y dos con retiro. Absoluta seriedad. Teléf. 227791. 22|10|T|8211|23|10

EMPLEADA todo el día servicio doméstico C. Los Paraisos M. 1598. B. Sarmiento. Guaymallén. 23|10|C|782|23|10

OFRECESE chica 19 años, limpieza solamente, cama adentro. - Teléfono 260875. 23|10|C|713|23|10

OFRECESE señora servicio doméstico a cambio habitación. Pte. Rte. R.E. (9) este Diario. 23|10|C|744|23|10

SEÑORA Agencia Bombal ofrece 2 camas adentro, medio día. T. 292497. 23|10|C|844|23|10

MUNICIPALIDAD DEL PUEBLO DE LAS HERAS

LICITACION PUBLICA

EXP. Nº 5968 - 5 - 75

Llámase a licitación pública para el día 30 de octubre de 1975, a las 10.30 horas, para proceder a la compra de un camión Diesel de 120 a 150 HP., con caja de alta y baja. Rodado 900 por 20, carrocería de chapa de 5 mm. de espesor y capacidad de 6 a 7 m3.

Informes y venta del pliego de condiciones en la oficina de Compras y Suministros de la municipalidad, horario de 8 a 12.30 horas. VALOR DEL PLIEGO $ 200,00.

13|10|F|99976|23|10

MINISTERIO DE ECONOMIA
CORPORACION DE EMPRESAS NACIONALES
YACIMIENTOS PETROLIFEROS FISCALES
DESTILERIA LUJAN DE CUYO

LICITACION PUBLICA
70 Nº 186

Llámase a Licitación Pública para ADQUISICION DE BRONCE ANTIFRICCION CENTRIFUGADO.

APERTURA: 18 de noviembre de 1975, a las 8.00, horas en Y.P.F. Destilería Luján de Cuyo.

PLIEGOS: Administración Destilería Luján de Cuyo (Compras y Contrataciones) en días hábiles de Lunes a Viernes de 8.00 a 12.00 horas.

VALOR DEL PLIEGO: VEINTE PESOS ($ 20,00).

22|10|F|20285|31|10

MINISTERIO DE ECONOMIA
CORPORACION DE EMPRESAS NACIONALES
YACIMIENTOS PETROLIFEROS FISCALES
DESTILERIA LUJAN DE CUYO

LICITACION PUBLICA
AM. Nº 1265

TRANSPORTE EN OMNIBUS PERSONAR DE TURNO AREA VIZCACHERAS - ADMINISTRACION MENDOZA.

Apertura: Día 14 de noviembre de 1975, a las 11 horas, en calle Salta 672, Godoy Cruz, Mendoza.

VALOR DEL PLIEGO: $ 100,-

22|10|F|17718|31|10|D

Ministerio de Economía
Corporación de Empresas Nacionales
YACIMIENTOS PETROLIFEROS FISCALES
Destilería Luján de Cuyo

LICITACION PUBLICA
70 Nº 188

Llámase a Licitación Pública para la ADQUISICION DE BANCO DE PRUEBA PARA REPARACION SISTEMA DE CARGA Y ARRANQUE DE EQUIPOS Y VEHICULOS.

Apertura: 19 de noviembre de 1975, a las 12 horas, en Y.P.F. - Destilería Luján de Cuyo.

Pliegos: Administración Destilería Luján de Cuyo (Compras y Contrataciones), en días hábiles de lunes a viernes, de 8 a 12 horas.

Valor del Pliego: Veinte pesos ($ 20.00).

22|10|F|20229|31|10

MINISTERIO DE ECONOMIA
CORPORACION DE EMPRESAS NACIONALES
YACIMIENTOS PETROLIFEROS FISCALES
DESTILERIA LUJAN DE CUYO

LICITACION PUBLICA
70 Nº 187

Llámase a Licitación Pública para ADQUISICION DE BRONCE COMUN FUNDIDO CENTRIFUGADO EN BUJES.

APERTURA: 18 de Noviembre de 1975, a las 9 horas, en YPF, Destilería Luján de Cuyo.

PLIEGOS: Administración Destilería Luján de Cuyo (Compras y Contrataciones), en días hábiles de Lunes a Viernes, de 8 a 12 horas.

Valor del Pliego: Veinte Pesos ($ 20,00). 22|10|F|20406|31|10

LINDOR COVAS — por WALTER CIOCCA

Se confirmó gira del equipo juvenil de fútbol

MEXICO, D.F. 22 (Télam. De nuestro enviado especial). - La selección juvenil de fútbol argentina, que compite en los juegos Panamericanos, no regresará a Buenos Aires junto al resto de la delegación. En la fecha fue confirmado por el señor Casanello, presidente del grupo futbolístico, que nuestro representante cumplirá una gira por Nicaragua, Ecuador y Costa Rica, previéndose su retorno a la Argentina para el próximo 7 de noviembre.

Resultados de 1ª "B"

BUENOS AIRES, 22 (Télam). — Con estos resultados concluyeron los dos partidos disputados esta tarde por la 34ª fecha de torneo de fútbol de primera división "B".

Almirante Brown uno, Almagro cero; Tigre cero, Central Córdoba cuatro.

Juegos Panamericanos

MEXICO, 22. (UPI). (Por Hermán Beals) — Los séptimos Juegos Panamericanos, que se iniciaron el 12 de este mes con competencias en 22 deportes, entraron hoy en sus últimos cuatro días con 16 de esas especialidades aún en desarrollo y brindando emociones hasta el último momento.

La esgrima finalizó anoche y antes lo habían hecho el judo, el levantamiento de pesas, el waterpolo, el remo y el atletismo. Hoy fue el último día de la natación sincronizada.

Aunque la natación ya tiene un ganador —Estados Unidos — en los deportes de conjunto la incertidumbre podría prolongarse hasta las jornadas postreras y en la mayor parte de ellos Cuba aspira a figurar destacadamente.

Eso ocurre en básquetbol — donde Estados Unidos y Cuba dirimen una vieja y enconada rivalidad—, en béisbol donde cubanos y mexicanos parecen tener la primera palabra, en vóleibol femenino donde peruanas y cubanas sostienen un duelo aparte y en el fútbol, que aunque Cuba ya quedó eliminada, las cosas continúan complicadas para argentinos, brasileños, costarricenses y mexicanos.

Curiosamente, el público sigue sin responder en forma masiva a la atracción que brindan esos eventos practicados, por lo que se supone son los mejores y más completos atletas del continente.

México ya había organizado antes los juegos panamericanos, luego los olímpicos y más tarde el campeonato mundial de fútbol y en todos esos torneos el público fue factor fundamental para el éxito que lograron.

En muchas de las jornadas de los presentes juegos las magníficas instalaciones deportivas con que cuentan los mexicanos se han visto casi desiertas en sus tribunas.

En ello se vio afectado también el deporte rey, el atletismo. Solo en su último día, el lunes, el Estadio Universitario se vio más concurrido, con alrededor de 20.000 personas El coliseo tiene capacidad para 70.000 espectadores.

Después de haber presenciado las olimpiadas y la copa mundial de fútbol, aparentemente los juegos panamericanos han aparecido algo disminuidos a los ojos de los aficionados.

Ello, a pesar de que a México llegaron casi 4.000 atletas de los 33 países y territorios que tienen vínculos con el Comité Olímpico Internacional (COI), y que éstos son los juegos exclusivamente americanos más grandes que jamás se hayan realizado.

Algunos de los deportes programados no cuentan con grandes seguidores, pero aún así la asistencia a esas especialidades ha sido menor que la brindada por el público de otras ciudades que fueron escenario de los juegos.

Las competencias concluirán el sábado, con excepción de la Prueba de las Naciones, el concurso ecuestre que se realiza tradicionalmente el mismo día de la clausura, que será el domingo en el Estadio Azteca.

Ese día las delegaciones que desfilarán en la despedida hasta dentro de cuatro años en San Juan, Puerto Rico, sede de los octavos juegos, estarán ya considerablemente reducidas, pues muchos de los países han optado por enviar de regreso a sus atletas tan pronto como terminan sus actuaciones como un medio de ahorrar dinero.

Mientras la inevitable hora de la despedida se acerca a su fin, los competidores siguen esforzándose por superarse y allegar nuevas medallas para sus países.

Algunas naciones ya tienen una gran cantidad de premios, como es el caso de Estados Unidos, Cuba, Canadá, México y Brasil, mientras que otras aparecen escasas de trofeos o no los han logrado en absoluto.

Fútbol

MEXICO, 22 (UPI). — Julio Ernesto Cassanelo, jefe de la delegación argentina de fútbol que concurre a los juegos panamericanos, declaró hoy que su equipo fue "despojado" anoche del triunfo frente a Brasil y anunció que pedirá la descalificación del árbitro mexicano Alfonso González, que dirigió el partido.

Agregó que su indignación era tal, que incluso pensó retirar a su equipo de la cancha, pero que no lo hizo "por respeto al público mexicano" y para no crear otro conflicto.

Horas antes se había retirado del torneo el equipo de Canadá, en una decisión que fue criticada por todos los diarios locales.

Mientras Cassanelo hacía las declaraciones en el alojamiento de Argentina en la villa panamericana, a pocos metros de distancia los futbolistas de Brasil hacían ejercicios gimnásticos bajo la mirada del técnico Tomas Soares Da Silva "Zizinho".

Zizinho pidió disculpas por el "vergonzoso" encuentro de fútbol. Agregó que "la juventud impetuosa hizo que se desbordaran los jugadores", pero señaló que el resultado del partido fue justo.

Los brasileños parecían tranquilos después que anoche se les escapó la victoria de las manos cuando el zaguero Fraga desvió un lanzamiento penal casi al finalizar el partido.

Cassanelo dijo que el gol que se le anuló a su equipo fue totalmente legítimo en el tiro libre que originó la incidencia, el juez "indicó con las manos que prosiguiera el juego y después señaló que no había ordenado reanudar las acciones".

"Fuimos despojados del triunfo", afirmó. Agregó que el defensa Valencia, que fue expulsado no podrá jugar mañana frente a Bolivia, por cuanto de acuerdo con el reglamento debe tener por lo menos una fecha de suspensión.

El resto de los jugadores tienen algunos golpes, producto del juego brusco, pero ninguno está lesionado y practicarán en la tarde, según explicó el dirigente.

Perdieron "Los Pumas"

RODEZ, Francia, 22 (Télam-AFP). — El seleccionado argentino de rugby "Los Pumas", fue derrotado hoy, en esta ciudad, por un combinado regional francés, por 21 a 18.

El primer tiempo finalizó 18 a 12 en favor de los locales.

Mundial 78 y la TV

BUENOS AIRES, 22 (NA). Con vistas al campeonato mundial de fútbol de 1978 la Empresa Nacional de Telecomunicaciones llamó a licitación pública para la adquisición de un equipo conversor de normas que permita la emisión y recepción de programas de televisión en colores según los distintos sistemas utilizados en el mundo.

La inversión total prevista para este elemento, que se instalará en la estación terrena de Balcarce, Buenos Aires, es de 2.132 millones de pesos moneda nacional.

Finales del "Evita" y "Hombre Nuevo"

EMBALSE RIO TERCERO, Córdoba, 22 (De nuestro enviado especial Carlos Yelpo). — La segunda etapa de las finales de los torneos nacionales infantiles "Evita" y juveniles "Hombre Nuevo" 1975, en damas, categorías cadetas (de 15 a 16 años) y juveniles (de 17 a 18 años), comenzará a disputarse mañana en esta ciudad.

Participarán de la competición 24 delegaciones, que representan a las 22 provincias de nuestro país, a Capital Federal y al territorio nacional de Tierra del Fuego, islas Malvinas e islas del Atlántico Sur.

El arribo de los contingentes comenzó momentos antes del mediodía, a la misma hora en que se producía el retorno de los participantes de la primera final, a sus respectivas provincias, lo que produjo cuando se "cruzaron", escenas muy agradables, porque se intercambiaron besos y abrazos, además las que se iban les deseaban a las recién llegadas mucha suerte y éstas a su vez, las felicitaron por el desempeño que habían tenido.

El desfile inaugural de esta final, está previsto para mañana a las 8 horas, en el centro polideportivo y será presidido por el director nacional de Promoción Deportiva, Jorge Villahoz.

Instantes después dará comienzo la actividad de las cinco disciplinas, que son: Vóleibol, básquetbol, tenis, ajedrez y atletismo.

El sorteo de los distintos fixtures, se efectuará esta noche, a las 23 horas, en el salón auditorium del hotel número 4.

Básquet: venta de abonos para un campeonato

Informó la Federación de Básquetbol de la Provincia de Mendoza, que se encuentran a la venta los abonos, para el campeonato argentino de clubes campeones, a disputarse en Mendoza durante la primera quincena de noviembre. Los mismos podrán adquirirse en los siguientes lugares, en el horario que seguidamente detallamos: Club Andes Talleres, de 8 a 12 y de 16 a 20; calle San Juan 117 de Ciudad, de 8 a 12 y de 15.30 a 19.30; Asociación Mendocina de Básquetbol, Municipalidad de la Capital piso 3º, de 18.30 a 20.30 y calle Espejo 117, Ciudad, de 8 a 12 y de 16 a 20.

Polo: Coronel Suárez y Mar del Plata

BUENOS AIRES, 22 (Telam). — Estas son las alineaciones de Coronel Suarez y Mar del Plata que disputarán esta tarde la segunda semifinal del torneo abierto de polo organizado por el Hurlingham Club.

Coronel Suárez: José María Plaza de Ayala (T), Alberto Heguy (10), Juan Carlos Harriott (10), y Alfredo Harriott (10), total 35.

Mar del Plata: Juan Jose Alberdi (8), Jorge Tanoira (8), Gonzalo Tanoira (10) y Alfredo Goti (8). Total 34.

El ganador de este cotejo jugará el proximo sábado con Santa Ana.

Ajedrez

Szmetan puntero

FORTALEZA, Brasil, 22 (Télam). — El argentino Jorge Szmetan asumió luego de la ronda efectuada anoche el liderazgo del torneo zonal sudamericano de ajedrez, al vencer a su compatriota Luis Bronstein, en 36 jugadas, sumando ahora dos puntos y medio.

Una de las sorpresas de la jornada la constituyó la caída de Panno ante el peruano Héctor Bravo. También resultó inesperado el empate del argentin Quinteros con el chileno Donoso. Ambos jugadores argentinos, eran considerados amplios favoritos.

El brasileño Alexandre Segal, que esta en el segundo puesto con dos puntos, derrotó al paraguayo Carlos Cáceres.

Los otros resultados de las jugadas de ayer, fueron estos: Jaime Emma y Raúl Sanguinetti (ambos argentinos), empataron; Pedro Toledo de Perú le ganó al brasileño Helder Cámara, Moisés Stekel (chileno) y Benítez Ayestaran (uruguayo) empataron.

Se suspendieron las jugadas entre Carlos Silva de Chile y Carlos Gouveia de Brasil, y Hernan Riesmsdycz y Francisco Trois, ambos brasileños.

Tabla de posiciones

1º) Jorge Szmetan (Argentina) con 2,5 puntos; 2º) Alexandre Segal (Brasil) 2 puntos y una partida suspendida; 3º) Carlos Silva y Pedro Donoso (Chile), 1,5 y una suspendida; 4º) Herman Van Riemsdyck (Brasil) 1 punto y dos partidos suspendidas; 5º) Raúl Sanguinetti y Luis Bronstein (Argentina), Francisco Trois (Brasil), Héctor Bravo y Pedro García (Perú) 1 y una suspendida; 6º) Oscar Panno y Jaime Emma (Argentina), y Otto Benítez (Uruguay) 1 punto; 7º) Moisés Stekel (Chile) 0,5 puntos y 2 suspendida; 8º) Miguel Quinteros (Argentina) 0,5 puntos y 1 suspendida; 9º) Carlos Gouveia (Brasil) cero punto y 3 suspendidas; 10º) Carlos Cáceres (Paraguay) cero punto y 2 suspendidas y 11º) Helder Cámara cero punto y 1 suspendida.

Grave lesión sufrió Asad, de Vélez

BUENOS AIRES, 22 (NA).— El jugador Julio Asad, del Club Vélez Sársfield, durante un entrenamiento sufrió una seria lesión y no podrá volver a la actividad antes de 1976. El volante del conjunto de Liniers, estaba a punto de cumplir una suspensión que le aplicara el Tribunal de Disciplina de la AFA, por haber reaccionado contra un árbitro en el partido que por la primera fecha del presente campeonato Nacional, su equipo jugara contra Ferro Carril Oeste.

Asad, que estaba intensificando su entrenamiento con miras a reaparecer en la primera fecha de la segunda rueda, al chocar con un compañero durante una práctica efectuada en el estadio de Vélez, sufrió la rotura de ligamentos de su pierna derecha.

De acuerdo a la opinión de los facultativos, el equipista no podrá volver a la práctica activa del fútbol antes de que termine la temporada en curso.

El mediocampista del club de Liniers, había sido suspendido por el Tribunal de Penas de la Asociación, a raíz de que reaccionara violentamente contra el árbitro cuando sancionó un penal contra Vélez durante el partido que por la primera fecha del Nacional este equipo jugara contra Ferro.

En la oportunidad, Asad, presa de una crisis de nervios, intentó agredir al árbitro.

Rugby: Córdoba ganó a los neocelandeses

CORDOBA, 22. (Télam) — El seleccionado cordobés de rugby venció anoche, en forma concluyente, a la representación neocelandesa de Suburbs, que está realizando una gira por el país, por 16 a 3.

El parcial de este cotejo, que se disputó en cancha del club Instituto, fue de 10 a 3 en favor de los locales, que dominaron las acciones a partir de los primeros quince minutos. No claudicaron en el complemento, manteniendo su nivel, con garra y un buen estado físico.

La síntesis fue la siguiente:

Córdoba (16): Jaime Mosquera; Horacio Bianchi, Adolfo Paz, Ricardo Pasaglia y Juan Zarbuela; Rubén Bravo, José Bertola y Renato Byleveld (Cap.); Horacio del Valle y Mario Canale; Roberto Rotondo, Guillermo Pispiero, Luis Tripiana y Daniel Clavería; Mario Bernis Sales.

Suburbs (3): Peter William Wallis; Glen Robin Clino y Geoffrey Mac Donald Stacey; Bruco Munro y Hohepa Poene Mete; Glen James William Rich, Iafeta Clarke y Robert Paul Chisolm, Leonard Edwin Scupser, Edmund Morgan, Joeniekon, Peter Francis Clemmet Jhon Davis Banks; Barry Trevor Roley (Cap.).

El marcador en el primer tiempo: 8m. try de Rotondo (C); 15m. penal de Bernis Sales (C); 30m. penal de Riley (S); 38m. penal de Bernis Sales; parcial: Córdoba 10, Suburbs 3.

En el segundo tiempo: 20 y 25, penales de Bernis Sales (C). Resultado parcial: Córdoba 6, Suburbs 0. Resultado final: Córdoba 16, Suburbs 3.

Estadio: Instituto.

Arbitro: Luis Magnani de la Unión Argentina de Rugby. Recaudación: 60.000 pesos.

Premici, el nuevo goleador "Santo"

BUENOS AIRES, 22 (Télam). — Desde el comienzo del certamen Nacional surgió como titular en el puesto de centrodelantero en San Lorenzo de Almagro un joven prácticamente desconocido, Claudio Premici, cuya aparición en el "fútbol grande" no pudo ser más auspiciosa: en siete presentaciones logró otras tantas conquistas, con lo que se convirtió no sólo en el scorer de su equipo, sino, también, en uno de los líderes de la tabla de goleadores.

Su campaña la analizó así: "Comencé desde pibe en las inferiores de San Lorenzo. Siempre como centrodelantero. Tuve la fortuna de estar a las órdenes de buenos entrenadores como Duchini, Ignomiriello y Román, hombres que se preocupan por corregir defectos de orden táctico - técnico, pero mucho más por ayudar a los chicos en problemas de orden general. Eso para mi tiene un valor tremendo, porque en la etapa de formación es cuando el adolescente necesita más de los consejos".

De los siete goles que convirtió, cuatro fueron con espléndidos golpes de cabeza, lo que habla a las claras que sabe utilizar muy bien esa "arma".

"Siempre tuve predisposición para cabecear. Nadie me enseñó. Es algo que nació conmigo", admitió Premici, quien con posterioridad agregó:

"Para cabecear bien hay que tener buenas piernas. Ese es uno de los secretos. Otro es tener sentido del tiempo para elevarse y saber girar con velocidad la cabeza para golpear de lleno a la pelota".

Consultado sobre si siempre había marcado muchos goles, o si estaba pasando una racha favorable, Premici dijo: "Por suerte, siempre tuve facilidad para convertir. Tal vez se deba a mi oportunismo.

Según mi padre, que es mi admirador número 1, desde que juego oficialmente llevo convertidos 168 cantos en divisiones inferiores, 14 en tercera, 8 en la gira, dos en el Metropolitano y 6 en lo que va del Nacional".

Por ser considerado una de las figuras de San Lorenzo en lo que va del certamen, el joven valor no está del todo conforme con su desempeño. Así lo manifestó: "Me falta mucho para que me dé por satisfecho. Todavía, tal vez por los nervios, estoy jugando "atado". Me falta la desenvoltura que tenía en tercera, por ejemplo. En esto no tienen nada que ver los adversarios. Es un problema exclusivamente mío. Durante el Metropolitano, me fue difícil superarlo, porque desde mi debut contra Colón, en Santa Fe, actué en forma bastante alternada y casi siempre muy pocos minutos por cotejo".

Al solicitarle una definición respecto a un tipo determinado de fútbol, respondió: "Soy partidario del juego libre. De inspiración. El de salida veloz de la media cancha que posibilita llegar por sorpresa a la zona defensiva adversaria. Pero que piense así de ninguna manera signfica que desprecie la marca. Por el contrario. Un buen equipo debe tener un plan básico sobre el cual "moverse" y, además, disponer a sus hombres en el campo de manera tal de no otorgar ventajas en ningún sector".

"Un jugador de mi puesto que admiré fue el "Toti" Veglio de hace un par de años atrás. Por su habilidad, inteligencia y picardía. Era lo que se dice un delantero completo", expresó al ser consultado sobre si había tenido algún ídolo.

Señaló a Paolino como el defensor que mejor lo había marcado y el tanto señalado a Huracán en la iniciación del Nacional como el más importante de los obtenidos hasta el presente en primera división "porque fue de buena factura y sirvió para ganar un clásico de trascendencia".

Claudio Premici tiene 20 años (nació el 17 de mayo de 1955), vivió siempre en la zona de Caballito, es hincha de San Lorenzo desde "antes de nacer" y tiene un anhelo: ser convocado para integrar la Selección Nacional.

En sus primeras apariciones en primera se mostró como un valor de indudable porvenir. De seguir por esa senda, tal vez sus aspiraciones se concreten.

— —

Premios en automovilismo

BUENOS AIRES, 22 (Télam) — El comité ejecutivo de la Confederación Argentina del Automovilismo Deportivo (CADAD) concedió a la Federación de Asociaciones de Pilotos de Automóviles de Competición (FAPAC) las fechas del 24, 25 y 26 del corriente, para realizar las pruebas automovilísticas 17 de Octubre en las que participarán todas las categorías del automovilismo.

Dicha autorización está supeditada a la presentación de un comprobante del otorgamiento del uso de las instalaciones del autódromo "17 de Octubre", dado que —de acuerdo con el calendario que suministró la Municipalidad de Buenos Aires— las pistas están adjudicadas a otra institución.

Según pudo establecerse, la realización de las pruebas que organiza FAPAC, auspiciadas por la Secretaría de Deportes y Turismo, obligaría a la postergación por una semana del gran premio de Turismo Nacional "Argentina 78", que concretara el Automóvil Club Argentino.

Mundial 78

BUENOS AIRES, 22 (NA). Para inspeccionar las obras que se están realizando en las sedes para el campeonato mundial de fútbol de 1978, el 9 de noviembre próximo arribará al país el "buró" de la Federación Internacional de Fútbol Asociado (FIFA).

La comitiva, que estará integrada por Abilio D'Almeida, Hernan Neuberger, Juan Goni, Harry Galván, Ferdinand Hidalgo Rojas, Herman y Abel Mustafá, visitará las ciudades de Córdoba, Mendoza y Mar del Plata para evaluar los progresos que en ellas hubo en materia de infraestructura, desde la última inspección que raealizra el organismo rector del fútbol mundial.

La estación terrena de Balcarce también será juzgada por el "buró" que tiene profunda preocupación por el sistema de comunicaciones de nuestro país.

Dificultades para la pelea de Monzón

BUENOS AIRES, 22 (NA). — La ciudad de París peligra como escenario del combate entre Carlos Monzón y Gratien Tonna, a causa de las gestiones del presidente de la Federación Francesa de Boxeo, en el sentido de lograr que el combate sea definido por un solo árbitro-jurado, en caso de no haber definición antes del límite.

El promotor argentino Tito Lectoure declaró que Monzon no peleará en París si prosperan las negociaciones que Bernard Restout, presidente de la Federación Francesa de Boxeo, está realizando ante la comisión mundial de boxeo en Nueva York, tendientes a que solamente un hombre tenga a su cargo la decisión del resultado del combate, en el caso que ésta no se produzca por fuera de K. O.

Lectoure aseguró que el campeón mundial no peleará en esa ciudad el 13 de diciembre, nueva fecha para el combate, si no se adopta el habitual sistema de tres jurados y un árbitro, que ofrece las garantías necesarias.

"Por otra parte no es la primera vez que el santefesino expone su título en París —agregó el promotor— y jamás se recurrió a este sistema, que es utilizado en Inglaterra, para decidir una pelea de Monzón".

En círculos allegados al campeon, que se esta recuperando de su reciente cirugía en el codo derecho, no existe mayor preocupacion con respecto a este tema, ya que, según afirman si el escenario no es París, podrá ser Roma o Estados Unidos, desde donde las propuestas para Monzón, son insistentes.

Algunos observadores opinan que la misión de Restout ante la comisión de boxeo no estaría signada sino por un ánimo de represalia contra el campeon que no se avino a pagar la fuerte suma en dólares que se le había impuesto de multa al negarse a realizar el análisis antidoping luego de la pelea que por el título que ostenta, sostuviera en la capital de Francia, ante José "Mantequilla" Nápoles.

Su dos veces ex rival, ahora organizador de la pelea Monzón - Tonna, Jean Claude Buttier, le allanó el camino al santafesino abonando él la multa estipulada por la Federación Francesa de Boxeo, para permitir la actuación del argentino en Francia.

Dos técnicos para Bánfield

BUENOS AIRES, 22 (NA) — Oscar Cavallero y Oscar López son los nuevos directores técnicos del primer equipo del club Atlético Bánfield, que desde el alejamiento de Osvaldo Diez, tenía vacante ese puesto.

Cavallero y Diez, ambos ex jugadores, ya actuaron como técnicos sin alcanzar mayor éxito, aunque sí el reconocimiento de muchos jugadores.

Partidos por TV.

BUENOS AIRES, 22 (NA). Un directivo de la Asociación del Fútbol Argentino intimó al canal oficial a saldar la deuda que tiene con la casa madre de ese deporte, bajo apercibimiento de no autorizar, en lo sucesivo, las emisiones que la teleemisora efectúa los días viernes y domingo desde distintos estadios.

El Canal Siete de Televisión adeuda a la AFA la suma de un millón de pesos ley en concepto de televisación de partidos de fútbol y fue intimado por un miembro del comité ejecutivo de la asociación acreedora a regularizar la situación, bajo apercibimiento de no autorizar en el futuro las proyecciones en directo (viernes por la noche, partido adelantado y domingo al mediodía, encuentro de tercera división) y diferidas (domingos por la noche, cotejo de primera).

En ese sentido, para el viernes está prevista la emisión del partido que deben jugar por la novena fecha del nacional, Vélez Sársfield y Ferro Carril Oeste, sin embargo trascendió que, de no saldar la deuda el canal oficial, no habrá tal emisión, por lo que la amenaza de AFA tiene caracter inmediato. Asimismo se desvirtuaría, por esta misma vía, la versión que indica que River Plate y Boca Juniors jugarían su partido el domingo a las 19.30, para permitir su televisación en directo.

Los participantes durante el concurso de tiro realizado en Tunuyán. Fue organizado por el Centro de Caza Mayor y el Tiro Club.

En Tunuyán, se impuso en tiro Juan Cataldo

TUNUYAN. — El representante de Tupungato, Juan Cataldo, se impuso con 257 puntos en el concurso de tiro sobre blanco de 12 zonas a 200 metros que organizó el Centro de Caza Mayor y la subcomisión de Tiro del Tiro Club. Posteriormente se ubicaron Juan González (Tunuyán) con 252, Osvaldo Morosini (Tupungato) con 233, Luis Santoni (Tupungato) con 232, Hugo Bettinardi (Tunuyán) con 229, Juan C. Ghilardi (Tupungato) con 215, Vicente Pico (La Consulta) con 215, Aurelio Bigolín (La Consulta) con 205, Raúl Santoni (Tupungato) con 198 y Alfredo Palazzini con el mismo puntaje. Se disputó asimismo un concurso de tiro de destreza al guanaco con blanco móvil y suspendido. Se impuso Hugo Bettinardi, con 7 puntos. Segundo fue Antonio Di Battista con 6 y tercero Juan González con 3 puntos.

TODA CLASE DE ACCESORIOS DEPORTIVOS PARA TODO TIPO DE AUTOMOVILES

RADIOS ,CONSOLAS, ESTEREOS, FUNDAS, CUBRECOCHES, FAROS, VOLANTES DEPORTIVOS, INSTRUMENTALES

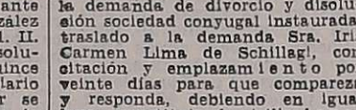

FABRICA DE PORTAEQUIPAJES

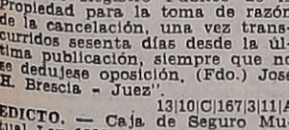

Lifer ACCESORIOS

SAN JUAN 570 - TEL. 292050 - MENDOZA

RASTROJEROS USADOS GARANTIDOS

RASTROJERO DIESEL 75
RASTROJERO DIESEL 74
RASTROJERO DIESEL 73
RASTROJERO DIESEL 72
RASTROJERO DIESEL 71
RASTROJERO DIESEL 70

PARTE CONTADO Y SALDO CON INTERES BANCARIO
DESCUENTO ESPECIAL POR PAGO TOTAL CONTADO

quinto meschini S.a.

JOSE F MORENO 1138 MENDOZA TEL. 241149-246665

SE VENDEN

2 calderas "Combustión Engineering" (USA), tipo paquete, completas c/accesorios. Entrega inmediata. Presión de trabajo 33 Kg/cm2. Sup. calef. 534 m2. Caudal máximo vapor/hora 25 toneladas. Temp. vapor recalentado 400 C. - Otros materiales: Turbogeneradores. Reductores de velocidad. Motores eléctricos C. C. 220 V. Cabrestantes y guinches eléctricos. Motores diesel. Grupos electrógenos. Compresores refrigeración Gas Freon y Amoniaco. Condensadores. Evaporadores. Serpentinas refrigeración. Cañerías. Válvulas. Conductores eléctricos. Intercambiadores de calor. Bombas centrífugas. Gran existencia de materiales navales en general. Madera. Muebles, etc.

"NAVISUD S.A." - Avda. SAN MARTIN 1730 LANUS OESTE

Provincia Buenos Aires - T. E. 247/6890/6897/8504/4261

15|10|F|99774|30|10|A

Central Fotográfica

DISTRIBUIDORES MATERIAL FOTOGRAFICO

—EN SU NUEVO LOCAL— SAN JUAN 1392

TELEFONO 21[illegible] • MENDOZA

Edictos Judiciales

EDICTO. — Juez Segundo Civil hace saber por quince días que en autos 102.029 "Seagran Argentina SAIC - Cancelación hipoteca" se ha dictado la siguiente resolución: "Mendoza, 13 de agosto de 1975. Autos y vistos:... Considerando:... Resuelvo: 1. - Disponer la cancelación de los siguientes pagarés hipotecarios suscriptos por Seagran Argentina S.A.I.C. a la orden de Facundo R. Suárez y Leopoldo Máximo Suárez: cuatro pagarés de $ 6.094,27 con vencimiento el 13 - 11 - 71; cuatro pagarés de $ 5.928,05 con vencimiento el 13 - 2 - 72; cuatro pagarés de $ 5.761,84 con vencimiento el 13-5-72; y un pagaré de $ 4.598,39 con vencimiento el 13-2-74 a la orden de Leopoldo Máximo Suárez, endosado en blanco y anotados bajo el Nº 11GC0040, asiento 2 fs. 235 del 7º II Godoy Cruz de Folio Real, en el Registro Público de la Propiedad, y provenientes de la escritura pública 122 pasada ante el escribano Mario A. González con fecha 13 de agosto de 1971. II. Disponer que la presente resolución se publique durante Quince Días en el Boletín Oficial y Diario LOS ANDES. III. - Ordenar se oficie al Registro Público de la Propiedad para la toma de razón de la cancelación, una vez transcurridos sesenta días desde la última publicación, siempre que no se dedujese oposición. (Fdo.) José H. Brescia - Juez".

13|10|C|167|3|11|A

EDICTO. — Caja de Seguro Mutual Ley 1828, cita cinco (5) días beneficiarios Julio Bekerman Fisman para reclamos derechos seguro mutual. - Antonio Eduardo Schillagi Director Gerente, Caja de Seguro Mutual.

16|10|C|744|24|10

EDICTO. — Juez Décimo Civil cita y emplaza herederos y acreedores de Donatila Donatila Orozco Vda. de Pellizari audiencia Treinta de Octubre próximo, nueve horas, Autos 10682. - Juan Carlos Calderón - Secretario.

16|10|C|832|28|10|A

EDICTO. — Juez Cuarto Juzgado Civil, cita y emplaza a herederos y acreedores de José Germano, comparendo veintiuno de noviembre próximo a las once horas. - Autos Nº 68.635. Susana M. Durán. Secretaria.

13|10|C|143|23|10|A

EDICTO — Juez Sexto Civil, cita y emplaza a herederos y acreedores Rodolfo Timoteo Martínez, comparendo dieciocho de noviembre próximo, once y treinta horas. Alberto J. Sacchi Yori. Secretario.

13|10|C|260|23|10|A

EDICTO. — Juez Primer Juzgado Civil, cita y emplaza a herederos y acreedores de Sara Rabinovich de Reizelman o Sure Ravinovici de Reizelman comparendo veintitrés de octubre próximo a las diez y treinta horas. Expte. Nº 117.745. Luis A. Benvenuto. Secretario.

13|10|C|151|23|10|A.

EDICTO. — Juez Trece Civil, cita herederos y acreedores de: Luis Ricardo Gazzaniga, comparendo día diecinueve noviembre diez hs. Susana M. Durán, Secretaria.

2|10|C|857|3|11|A

EDICTO. — Juzgado de Menores San Martín notifica y hace saber a Pedro Antonio Miranda de domicilio ignorado que su hija Hilda Magdalena Miranda - Sevilla ha promovido esta causa por Autorización Judicial para contraer matrimonio con Carmen Martín González, L. E. 5.088.079 por lo que se lo cita y emplaza en el término de diez días a comparecer a estar a derecho. Armando Pineyra. Secretario.

13|10|F|98579|23|10|A

EDICTO. — Juez Primer Juzgado Civil, cita y emplaza herederos y acreedores de Dora Lidia Cosimano comparendo cinco de noviembre de 1975 a las once y treinta horas. Expte. 118.549. Luis A. Benvenuto. Secretario.

1510|C|157|27|10|A.

EDICTO. — Juez Décimo Cuarto Juzgado Civil, cita y emplaza herederos y acreedores de: "Rosa Juana Delia Isuregui", comparendo veinticinco de octubre próximo, doce horas. Autos Nº 83.156. - Felipe A. de la Rosa - Secretario.

15|10|C|500|24|10|A.

EDICTO. — Juez Cuarto Civil, cita herederos y acreedores de: Juan Carlos Serre, comparendo, cuatro de noviembre próximo a las doce horas. Expte. Nº 69753. Susana M. Durán, Secretaria.

18|10|C|070|29|10|A

EDICTO. — Juez Séptimo Civil, cita a herederos y acreedores de Luis Romano, comparendo del diez de noviembre próximo a las doce y treinta horas. José M. Hidalgo. Secretario.

14|10|C|126|24|10|A

EDICTOS. — Juez Trece Civil cita herederos y acreedores de: Tomasa Despertilla Araujo de Coria comparendo veinticinco noviembre diez treinta hs. Susana M. Duran. Secretaria.

14|10|C|132|24|10|A

EDICTO. — Juez Décimo Primer Juzgado Civil, Expte. 108376 "Schillagi Antonio Eduardo c/ Lima de Schillagi Iris C. Divorcio", notifica a Iris Carmen Lima de Schillagi, de ignorado domicilio, lo siguiente: "doza, octubre 8 de 1975. ...De la demanda de divorcio y disolución sociedad conyugal instaurada, traslado a la demanda Sra. Iris Carmen Lima de Schillagi, con citación y emplazamiento por veinte días para que comparezca y responda, debiendo en igual lapso constituir domicilio legal dentro del radio de este Juzgado; bajo apercibimiento de ley, arts. 21, 74, 75, 167 y 168 del C. P. C. Fdo.: Dr. Luis A. Montenegro - Juez". Juan Carlos Puebla - Secretario.

15|10|C|194|23|10|A.

EDICTO. — Juez Décimo Sexto Civil, cita, emplaza, herederos y acreedores María Mercedes Castillo de Sánchez, comparendo 18 noviembre próximo, 11 horas. - Autos 39.678. - Francisco Rodríguez S. - Secretario.

15|10|C|443|27|10|A.

EDICTO. — Juez Trece Civil, cita herederos y acreedores de: María Grassi de Bey, comparendo día uno de diciembre, diez y treinta horas. - Susana M. Durán, Secretaria.

15|10|C|453|27|10|A.

EDICTO. — Juez Noveno Civil cita emplaza herederos acreedores de Carlos Luciano Betetto comparendo siete noviembre próximo nueve horas. Expte. 102464. - Juan Gutierrez Cassabe, Secretario.

16|10|C|513|28|10|A

EDICTO. — Juez Segundo Juzgado Civil San Rafael cita herederos y acreedores de Alejandro Curiel, comparendo 3 noviembre próximo 8.30 horas. Autos 16.744 "C", Elda Inés Savoy - Secretaria.

16|10|F|99379|27|10|A

EDICTO. — Juez 16º Civil - autos 39.722 - "López López José Andrés - Sucesión" - cita y emplaza herederos y acreedores comparendo once noviembre próximo once horas. Secretario: Francisco Rodríguez.

16|10|C|456|27|10|A

EDICTO. — Juez Tercer Juzgado Civil General Alvear cita herederos y acreedores Resurrección Navarro de López audiencia veinticuatro noviembre próximo, once horas. Alberto De Mattos Marcal. Secretario.

22|10|F|20343|26|10

EDICTO DE REMATE. — Aníbal Ayub rematará orden Primer Juzgado Civil, Secretaria 2 San Rafael, autos 67484 -"Banco de Mendoza c/Antonio Luquez y otros p/ cambiaria", en Estancia "Las Chacras", Malargüe, sin base, mejor postor, diez noviembre próximo, once horas, setenta y cinco caprinos con marca y señal. Seña, 10%, comisión 10%, efectivo acto subasta, saldo aprobación. Informes: Secretaría autorizante o El Libertador 287. Aníbal Ayub. Martillero. Mat. 1427.

22|10|F|20353|24|10

EDICTO. — Primer Juzgado Civil Tercera Circunscripción, cita a herederos y acreedores de Laura Bagorda de Nicoli, comparendo diecisiete de noviembre próximo, doce horas. Secretaría: Gianello.

16|10|F|99395|13|11|A

EDICTO. — Juez 16º Civil, autos 39.682 "Sibecas Francisco - Sucesión", cita y emplaza herederos y acreedores comparendo veinticinco noviembre próximo once horas. Secretario Francisco Rodríguez.

15|10|C|283|27|10-A.

EDICTO. — Ricardo E. Pelegrins, martillero matrícula 1331 domiciliado Montecaseros 1249 rematará orden 7 Juzgado Civil autos 33.604 "Augusto Mora e Hijos c|Carlos Alsina camb." 18 noviembre, hora 11, Estanciera IKA modelo 1957, motor 6034166, chapa M102317, furgón, estado se encuentra lugar exhibición y remate, Correa Sáa 506, San José, Gllén. Notifíquese Elsener Albino Juan C. I. 520256, titular dominio Informe Registro Automotor 1 - Mendoza, este remate. Informes Juzgado o martillero actuante.

22|10|C|308|24|10

EDICTO. — Juez Décimo Sexto Juzgado Civil autos 28.212 "Fernández de Pereyra Amelia c|Nélida Lencinas de Dávila por Escrituración", notifica a Osvaldo del Rosario Silva ignorado domicilio como citado evicción la siguiente providencia: "Mendoza, mayo 18 de 1970. Habiéndose dado cumplimiento con la última parte del decreto de fs. 6 y proveyendo lo solicitado, de la demanda instaurada traslado a la parte demandada por veinte días con citación y emplazamiento para que comparezca y responda (art. 167 del C. P. C.-. Not. téngase presente lo demás expuesto. Juez: Roberto Baeza". "Mendoza, octubre 2 de 1975. Notifíquese bajo apercibimiento arts. 74 y 75 del C.P.C.". Juez María A. Salvo de Abaurre". Francisco Rodríguez S. Secretario.

22|10|C|091|24|10|S

EDICTO. — Caja de Seguro Mutual Ley 1828, cita cinco (5) días beneficiarios José Gamboa Contreras, para reclamos derechos seguro mutual. Antonio Eduardo Schillagi. Director Gerente.

22|10|C|085|26|10

EDICTO. — Caja de Seguro Mutual Ley 1828, cita cinco (5) días beneficiarios Juan Cánovas Casanovas, para reclamos derechos seguro mutual. Antonio Eduardo Schillagi. Director Gerente.

22|10|C

MENDOZA
Concesión Nº 228
Tarifa Reducida
Franqueo a Pagar
Concesión Nº 47/Dto. 8º

LOS ANDES

MENDOZA — Jueves 23 de Octubre de 1975 — Año XCIV — Núm. 31.077

ovedades del fútbol

Sará dio un informe de a actuación del "Lobo"

pocos días del clásico par- entre Gimnasia y Atlético nza, las novedades en esos ipos han quedado centradas la función del director téc- . En otros aspectos, tanto plantel como de la organi- ión del espectáculo, todo archa normalmente. Por mplo ayer el "Lobo" mendo- o reinició los entrenamien- después de su derrota ante racán de Buenos Aires. La ea se realizó por los prados parque General San Mar- . El profesor Aníbal Juliá denó caminatas, marchas y mnasia con ejercicios varia- s.

Por otra parte, se confirmó ue en el plantel "Blanquine- o" no hay jugadores lesiona- s. Para hoy está anunciada na práctica de fútbol y segui- mente después de ella se co- ocerá la formación titular del Lobo" que enfrentará a Atlé- co Alianza. En relación a la irección técnica, se informó ficialmente que anoche hubo una reunión entre los integrantes de la comisión directiva y el técnico Pedro Pablo Sará. En esa reunión, se conversó profundamente de la marcha del primer equipo en el campeonato Nacional. El técnico fue el principal protagonista de la charla y dio un informe verbal sobre la última actuación de Gimnasia en Buenos Aires.

El señor Sará, dijo entre otras cosas, que luego de la práctica de hoy seguramente anunciará novedades en cuanto a la formación. Agregó que buscará darle mayor ofensiva al equipo y que en su último partido ante Huracán la labor del conjunto le satisfizo. También manifestó que Gimnasia se vio perjudicado en sus últimos dos partidos por los arbitrajes.

El técnico Pedro Sará, que anoche se reunió con los directivos "Blanquinegros" y habló de la marcha del primer equipo.

Hernán Ramírez, el técnico que renunció ayer al cargo en Atlético Alianza. La dimisión se le aceptó.

El Provincial

El sábado desde las 17, comenzará a jugarse la segunda fecha del campeonato provincial de fútbol. En Tupungato, Social recibirá a Independiente Rivadavia, uno de los punteros del certamen. La expectativa que rodea a ese encuentro es muy grande en el Valle de Uco, ya que por primera vez los equipos de la zona compiten oficialmente en un torneo con elencos de la Liga Mendocina de Fútbol. El interés crece a medida que se acerca la hora del partido. La presentación de los "Azules" es aguardada con enorme interés.

Ayer el plantel de Independiente Rivadavia estuvo afectado a un partido amistoso con Andes Talleres en la Ciudad Deportiva "Azul". El encuentro finalizó con la victoria "Azul" por 6 a 1. En la formación de Independiente, se alistó el puntero izquierdo chaqueño Ramón Federico López, quien integrará el plantel que viajará el sábado a Tupungato.

Los "Albirrojos"

En San Martín se trabajó ayer sin problemas. El señor Raúl Moral informó que no hay lesionados y que solamente se incorporaría al plantel Luis Gabriel Márquez, quien había viajado a Chile el último fin de semana por razones particulares. Los "Albirrojos" en su primer partido, alistaron a Córdoba; Gramari, Carlos Gómez, Bayón y Barahona; Civitillo y Mosconi; Oscar Gómez, Morandini, Millicay y Monárdez. Este equipo sería el que enfrente el domingo en Rivadavia a La Central. La única duda sería la inclusión de Atilio Civitillo, quien no se entrenó esta semana por hallarse enfermo.

Argentino

Los "Albicelestes" tampoco presentarán cambios para su partido del domingo próximo en San Rafael ante Pedal. Es decir, que formará con Ugliardi; Ruiz, Marlia, Pacheco y Millán; Fernández, Zolorza y Suárez; Molina, Domínguez y Alberto Hita.

Renunció Ramírez

Hernán Carlos Ramírez presentó su renuncia como director técnico de Atlético Alianza. En su reunión del martes, la comisión directiva "Lechuza" resolvió aceptar la dimisión del técnico quien adujo motivos particulares como determinantes de su decisión.

De inmediato se resolvió la designación del señor Oscar Vargas quien ya fue presentado al plantel superior. El señor Vargas solicitó como colaborador en sus funciones al señor Ernesto Picot, quien actualmente se desempeña en las inferiores de Alianza.

Vargas fue el técnico que dirigió al equipo de Santa Lucía durante la segunda rueda de la campaña de 1974 que coronó campeón a aquél.

Para el partido del domingo al parecer no habrán mayores variantes, salvo las dudas que existen con respecto a Salvador Spadano, resentido en uno de sus tobillos (fue enyesado el lunes). En caso de no ser de la partida, lo sustituirá en el centro del ataque Fernando Faccheti.

Vóley: el Bodas de Plata sigue el sábado 25

El sábado proseguirá en distintos escenarios el torneo oficial de vóleibol juvenil "Bodas de Plata". El detalle es el siguiente: Y.P.F. vs. Municipalidad de Maipú; O. S.N. vs. Mendoza Regatas "B", en femenino y O.S.N. vs. Hípico, en masculino; Municipalidad Maipú "B" vs. IV.B; cancha Talleres, San Buenaventura vs Liceo Militar y Andes Talleres vs. Liceo Militar; cancha Maure, CE.PA.DA. vs. San Martín y Santo Tomás vs. Mendoza de Regatas, en cadetes y juvenil masculino.

Resultados del 16º torneo de fútbol mercantil

El Centro Empleados de Comercio dio a conocer los resultados de la primer fecha del 16º torneo de fútbol para mercantiles. Son los siguientes: C.E.C. Mendoza 5, Favaro 2; José Luis 1, Maxi 6; Andes Goma 4, Nieto-Casa de los Tornillos 2; Gigante 2, Casa Castro 2; A.S.A. 7, Luján Williams 3; Rovi 3, Buzo-Puig 0; París Los Vascos 3, Pinturería San Juan 0 y C.E.C. de Maipú 5, Cimalco S. A. 2. La próxima fecha se disputará este fin de semana.

Reunión de asociados en Guaymallén

El presidente del club Deportivo Guaymallén, señor Rufino Menéndez, ha convocado para el domingo próximo, a las 10, a una reunión de socios y simpatizantes en el local de la institución de Rodeo de la Cruz. El propósito de ésta es, destacó, ofrecer la presidencia de la institución para el próximo período al señor Orlando Bachochi.

Durante la visita que efectuaron a nuestro diario, el campeón argentino de los moscas Juan José Brizuela, acompañado por su manager Pedro Arias y Leonardo Paludi, promotor de boxeo.

Brizuela: "Vengo a ganarle a Nico Pérez"

Realizó una visita de cortesía a nuestro diario el campeón argentino de los moscas, Juan José Brizuela, que mañana en el local de la Federación Mendocina de Box, cruzará guantes con el mendocino Raúl "Nico" Pérez, en un combate pactado a 10 vueltas y en donde no estará en juego la corona en poder del salteño. Lo hizo acompañado por su manager Pedro Arias y por el promotor del festival, Leonardo Paludi.

Muy cordiales y optimistas se mostraron los visitantes. Juan José Brizuela, que cuenta en su haber con más de 100 peleas como profesional, nos dijo:

"Vengo a Mendoza con una sola intención. Subir mañana al cuadrilátero y ganarle al crédito mendocino. Para ello, me encuentro en perfectas condiciones físicas y anímicas. Desde que le gané a Carlos Escalante, hace dos meses, no he descuidado un instante mi preparación. Conozco por referencias a Pérez. Soy un hombre que no me interesa el estilo de mis rivales. Si tengo que boxear, lo hago, y a la inversa, si tengo que ser peleador, también, me amoldo perfectamente a los dos estilos".

Interrumpió el diálogo su manager para agregar: "Mi pupilo es conocedor a fondo del oficio y se adapta a cualquier tipo de pelea. Se encuentra en óptimas condiciones y sólo esperamos el momento del combate para quedarnos con la victoria, sin restarle mérito al mendocino".

Leonardo Paludi agregó que el combate de semifondo estará a cargo del debutante en el campo profesional, del mosca Ramón Soria y Luis Cortés, de Tunuyán.

En la despedida, el campeón argentino Juan José Brizuela, se mostró muy agradecido por las múltiples atenciones recibidas desde que se encuentra en Mendoza y dejó un especial saludo para su amigo Ricardo Jorge Medina.

Los precios

Para mañana regirán los siguientes precios: ring-side, 150 pesos; palco, 120; platea, 100; popular, 30; damas, niños y conscriptos, 10 pesos. Las boleterías serán habilitadas hoy, a partir de las 17.

Fútbol de San Rafael

SAN RAFAEL. — En su última reunión el consejo directivo de la Liga Sanrafaelina de Fútbol, procedió al sorteo del fixture del torneo de "Los Cuatro", de donde surgirá el representante al Regional, por San Rafael.

La primera fecha comprende estos partidos: San Luis y Villa Atuel; mientras que Huracán jugará con Pedal. En la segunda fecha: Pedal, cotejará con San Luis, y Villa Atuel se opondrá a Huracán. En la tercera fecha: San Luis jugará con Huracán y Pedal rivalizará con Villa Atuel. Los equipos nombrados en segundo término, en la segunda rueda, actuarán como locales.

Se dispuso, y de común acuerdo entre las entidades, que el miércoles jueguen en cancha de Pedal, en horas de la noche, San Luis y Villa Atuel, dando comienzo al citado torneo. El clásico entre Huracán y Pedal, se jugará el domingo. Cabe recordar que este campeonato relámpago, se jugará a dos ruedas, y por suma de puntos.

Finales descenso. — El domingo se jugará el primer partido que tiene carácter de final, de los dos que deben sostener Atuel Norte y Quiroga. El equipo que en ambos compromisos sume menos puntos, el año venidero deberá descender de división.

Primera "B". — Por el certamen de esta categoría, de donde tendrá que surgir el campeón 1975, quien a su vez se adjudicará el derecho de militar en el círculo superior en la próxima temporada, mañana viernes, a partir de las 17.30, jugarán el puntero, Constitución y uno de sus escoltas, Cuadro Nacional. Será local el primero de los nombrados.

El domingo quedará concluída la tercera fecha, con el encuentro entre Balloffet y El Porvenir.

Tribunal de Penas. — El Tribunal de Penas de la Liga Sanrafaelina de Fútbol, entre otras aplicó las siguientes sanciones: Oscar Quiroga, de San Luis, fue inhabilitado por 4 partidos; Benito Carballo, de Deportivo Goudge, con dos; Osvaldo Rodríguez, de Monte Coman y Víctor Fernandez, de El Porvenir, con dos cotejos; Miguel Salinas, de Cuadro Nacional, con uno. Por llegar al límite de las amonestaciones, fueron suspendidos por una fecha: José Luis Lafuente, de Huracán y Armando Martina, de Monte Comán.

Torneo de tenis se inicia hoy

En los courts del Mendoza Tenis Club, avenida Boulogne Sur Mer 520, comenzará esta noche el campeonato "Preparación Ciceri y Ruffa", para jugadores clasificados y de primera categoría. El torneo, que se realizará por eliminación directa, contará con la participación de los siguientes jugadores: Orlando Girelli, Manuel Campoy, Alberto Torchia, Roberto Ferrando, Daniel Roig, Roberto Hertlein, Carlos Fiannaca, Remo Aragona, Carlos Arroyo, Carlos Battistozzi, Luis Barros, Rodolfo Giusiani, Daniel Santos y Juan Manuel Bianchedi, de Mendoza y Emilio Cáceres y Miguel Olmos, de San Juan. La reunión de esta noche se iniciará a las 21.

Rugby: equipo neocelandés en Mendoza

El próximo lunes, a las 18, se presentara en Bermejo el Suburbs Rugby Football Club, ante el Mendoza Rugby Club, campeón de Cuyo en la actual temporada.

El representativo visitante está realizando una gira por diversos países. En la Argentina ya ha efectuado varias presentaciones. Antes de actuar en nuestra provincia, lo hará el 25 del corriente ante el seleccionado de Buenos Aires en Ferrocarril Oeste.

El Suburbs Rugby Football Club proviene de Auckland, Nueva Zelandia. Este equipo llegará, procedente de Buenos Aires por avión, el domingo 26, a las 9.15.

Guía deportiva

Básquetbol

Continuará esta noche el torneo oficial de básquetbol femenino de primera "B". Jugarán, Pedro Molina vs. Regatas; y Godoy Cruz Universitarios. Las primeras se iniciarán a las 22, y las cadetas a las 20,45.

Informó el club Juventud Unida de Las Heras que el domingo a las 11.30 finalizará la inscripción para el campeonato de básquetbol de veteranos "Pedro Jaliff". Ese mismo día se realizará el fixture del certamen, que dará comienzo el martes 28.

Hoy, seguirá el torneo oficial de básquetbol de primera "B". El detalle es el siguiente: Cultural vs. Pedro Molina; O.S.N. vs. A.M.S.A.; Boca vs. Murialdo; Sayanca vs. Dorrego; Luján vs. Y.P.F. y Olimpia vs. Giol.

Bochas

Hoy proseguirá el campeonato de tercetos de bochas organizado por la Asociación Mendocina. Se jugará a partir de las 20.45, en las divisiones primera, reserva y tercera.

Fútbol

Hoy a las 21, se reunirán en el local de calle Buenos Aires 136 de Ciudad, los veteranos de fútbol del Club Gimnasia y Esgrima, con la finalidad de tratar importantes asuntos.

—Los veteranos de fútbol del Club Independiente Rivadavia realizarán hoy a las 17 en el campo de deportes de la Universidad una práctica. Los convocados son: Filizzola, Carrizo, Merlo, Dilleyo, Schanz, Bonafini, Cortez, Dalla Beneta, Duarte, Marchiori, R. López, Villarroel, Pesetti, Robito, Barboza, J. García y todos aquellos que integraron el equipo "Azul".

—Para esta tarde a las 17, convocó la Peña de Fútbol de Godoy Cruz al plantel de jugadores veteranos. Se invitó a concurrir a todos los ex jugadores ,a efectos de ultimar los detalles de la participación del "Expreso" en el próximo torneo de veteranos que organiza San Martín. Hoy Godoy Cruz jugará amistosamente con un equipo amateur.

Motocross

El Motocross Club Maipú, hará disputar el domingo en el circuito Alfredo Pietrasanta, la cuarta competencia del campeonato de motocross. Los interesados podrán inscribirse hasta el sábado en la sede social de la institución organizadora.

Pelota a paleta

Esta noche a partir de las 21.30, en cancha del club Gimnasia y Esgrima continuará el torneo preselección y preparación para el campeonato argentino a disputarse en Entre Ríos, durante la primera quincena de noviembre.

Farmacias de turno en la región de Cuyo

PROVINCIA DE MENDOZA

Capital. — Hasta las 24: "San Martín", San Martín 677, Tel. 291547; "Herrera", Juan B. Justo 255, Tel. 255448; "Buenos Aires", San Martín 2802, Tel. 214438. Día y noche: "Chile", Las Heras 501, Tel. 214223 y 214119; "Uspallata", Jorge A. Calle 704, Tel. 256480; "Santo Domingo", F. L. Beltrán 101, Tel. 214445.

Policlínico Fleming, Teléfonos: 241810 y 245792.
Hospital Central, Teléfonos: 240063 y 245287.
Hospital Emilio Civit, Teléfonos 250000 y 216320.
Hospital Ferroviario, Teléfono: 252600.
Hospital El Carmen, Teléfonos: 220279 y 220803.
Servicio Sacerdotal Nocturno, De 21.30 a 6.30. Tel. 255654
División Bomberos, Teléfono: 244888.
Comando Radioeléctrico de la Policía, Teléfono 244444.

Godoy Cruz. — Hasta las 24: "El Globo", Perito Moreno 1096, Tel. 224110; "Estrella", Rivadavia 1599, Teléf. 220377; "Mesura", Cayetano Silva 1547, Tel. 225694. Día y noche: "Rivadavia", Rivadavia 1, Tel. 220674; "Española", San Martín 1163, Tel. 221230; "La Fe", Pellegrini 1363, el. 290694.
Las Heras. — Hasta las 24: "Mayo", San Martín 1305, Tel. 214452. Día y noche: "Oro", Doctor Moreno 2699, teléfono 252021.
Guaymallén. — Hasta las 24: "Muria", Remedios Escalada 1377, Dorrego; "Martino", Godoy Cruz 814, Tel. 215067; "Santa Teresita", Godoy Cruz 2451, Tel. 261453. Día y noche: "Cobo", Cobo y Juan G. Godoy, Teléf. 292409; "Italo Argentina", Alberdi 430, Tel. 257717; "Guaymallén", Bandera de los Andes 4184, Tel. 260632; "San Roque", Carril Nacional 7002, Rodeo de la Cruz, Tel. 3; "Bermejo", Carril Bermejo s|n., Tel. 260209.
San Martín. — Hasta las 24: "Balcarce", Balcarce 30, Tel. 21182. Día y noche: "Plaza", 9 de Julio 258, teléfono 22326.
Luján de Cuyo. — Día y noche: "Luján", S. Peña y J. P. Norton, Tel. 980746.
Maipú. — Día y noche: "Maipú", San Martín 248, teléfono 972614.
Gutiérrez. — Hasta las 24: "El Globo", Ozamis 501, Tel. 972207. Día y noche: "Estación", 6 de Setiembre y Maza, Tel. 972625.
Junín. — Día y noche: "Mitre", Mitre 567, Tel. 18.
Rivadavia. — Día y noche: "Digna", San Isidro 820, teléfono 42124.
La Paz. — Día y noche: "Cuesta", Sarmiento y San Martín, Tel. 21.
Tunuyán. — Día y noche: "Española", San Martín 1800, Tel. 2452.
Tupungato. — Día y noche: "Tupungato" ,Belgrano 384, teléfono 123.
La Consulta. — Día y noche: "La Consulta", San Martín 568, Tel. 1.
Villa Atuel. — Día y noche: "Lourdes".
San Rafael. — Día y noche: "García", avenida El Libertador 212, Tel. 24366; "Liseno", Rivadavia 291, teléfono 22508.
General Alvear. — Día y noche: "Central", Bartolomé Mitre 668, Tel. 2996.
Malargüe. — Día y noche: "San Antonio", San Martín 530, Tel. 47.

PROVINCIA DE SAN JUAN

Capital. — Hasta las 24: "La Reina", Rawson 1072, Sur; "Cremades", Mendoza 402, Sur, Tel. 25249; "Tulum", Tucumán 1299, Norte; "San Martín", avenida San Martín 587, Oeste, Tel. 24755; "Santa Anita". Día y noche: "San Eduardo", avenida San Martín 1578, Este, Tel. 28806; "Concepción", Rawson y Maipú, Tel. 24844; "Argentina", avenida Sarmiento 7, Sur, Tel. 27161; "Laprida", Laprida 302, Oeste, Tel. 22275; "Andina", Mendoza 2198, Sur, Tel. 28963.
Pocito. — Día y noche: "Riveros".
Caucete. — Día y noche: "Carvajal", Boulevard Sarmiento 353, Tel. 61025.
25 de Mayo. — Día y noche: "Chirino", av. San Martín y R. Barrera, Tel. 12.
Jáchal. — Día y noche: "Del Pueblo".
Albardón. — Día y noche: "Luna".

PROVINCIA DE SAN LUIS

Capital. — Día y noche: "Lourdes", Pringles 949, Tel. 4553; "Leo", San Martín 1084, Tel. 3243; "Central", Ayacucho 1173, Tel. 4058; "Los Barrios", San Juan y E. Adaro, Tel. 4152.
Ciudad de Mercedes. — Día y noche: "Ortiz", General Paz y Pringles, Tel. 1581; "Ferrer", Balcarce y Pescadores, Tel. 1082; "Sarmiento", San Martín 1667, teléfono 1709.

En el Sur, Huracán venció a Pedal

SAN RAFAEL. — Para completar la primera fecha del campeonato Provincial de fútbol, se enfrentaron anoche Pedal y Huracán. Venció este último por dos goles contra cero. Los tantos de la escuadra "auriazul" fueron logrados por Samaniego, quien convirtió el primero a los 36 minutos del primer tiempo y el restante a los 30 minutos de la segunda etapa.

Juegos "Evita" en Río Tercero: las salidas

SAN RAFAEL. — Los atletas y jugadores clasificados para intervenir en las competencias nacionales infantiles "Evita" y juveniles "Hombre Nuevo", que se llevarán a cabo en Embalse Río Tercero, Córdoba, deben concurrir acompañados de sus padres a la Secretaría de Deportes, a fin de interiorizarse sobre horarios, equipamiento, documentación, etc.

El 28 partirán los varones infantiles: en ajedrez, Adraian Boldrini; atletismo, Juan Beit; el 4 de noviembre: varones menores. En fútbol, "Los Albos"; en básquetbol, EBTA Nº 6 de Real del Padre; en tenis, Pablo Alonso; en ajedrez, Enzo Orosito y en atletismo, Juan Acevedo.

El 11 de noviembre partirán los varones cadetes: en atletismo, Julio Caballero, Roberto Rosato; en ajedrez, José M. Di Favio y Rubén Fernández; en tenis, Felipe V. Genovese y el 18 de noviembre, partirán a Embalse los varones juveniles: en fútbol, el equipo de la Escuela "Pascual Iaccarini"; en ajedrez, Oscar D. Crisalle y Jorge Smith y en atletismo, N. Guiñazú.

Ayer partieron damas cadetes y juvenil. En ajedrez, Marisa B. Pasarino; tenis, cadete, Yesia M. Quiroga, tenis juvenil, Margarita Genovese; atletismo cadete, Celia Geari y Biviana Gerrero y en atletismo juvenil Iris Barrios.

Entregaron premios por el torneo "Evita"

MAIPU. — Durante un acto realizado en la sede de la Municipalidad de Maipú, fueron entregados diplomas y trofeos a los ganadores del torneo Evita. Esos equipos representarán a la provincia de Mendoza en el torneo nacional "Evita", a realizarse en Embalse de Río Tercero.

Los equipos representativos son: Municipalidad de Maipú, en hándbol, infantiles y menores; Giol, en hándbol cadetes; Municipalidad de Maipú, en vóleibol juveniles; Club Coquimbito Peñaflor, en básquetbol damas infantiles.

En ajedrez, se clasificaron: Diana Dimaria en damas menores, y Jorge Jofré, en varones infantiles.

ESTUDIO NEME
Ejecuciones cheques y prendas. Defensas y asesoramientos laborales y sobre locación. Sucesiones.
Sarmiento 75 - 1º "C" - Mza.
TELEFONO 290047
28|8|F|86776|Pte.|A

Andrés Luis Foreztani del Liceo Agrícola y Enológico y Dante Irrutia de la Escuela de Comercio Martín Zapata, intervinientes del torneo intercolegial de ajedrez.

Posiciones del torneo de colegios en ajedrez

Se cumplió la cuarta fecha del torneo intercolegial de ajedrez "Muñoz S. A.".

La tabla de posiciones hasta el momento es la siguiente: zona "A", San Buenaventura, 12½ puntos; Universitario Central, 10; Química Industrial de Las Heras, 9; Martín Zapata, 8½; Liceo Agrícola y Enológico, 8; Instituto Belgrano de Godoy Cruz, 6; Tomás Godoy Cruz, 4; Magisterio Fray Luis Beltrán y San Luis Gonzaga, 2.

Zona "B": Santo Tomás de Aquino, 12½; Agustín Alvarez, Comercial Manuel Belgrano y Humberto De Paolis, 11; Liceo Militar General Espejo, 6½; Emilio Civit de Maipú, 5; ICEI 3; San Pablo de Luján, 1 y Sarmiento de Tupungato, 0.

El torneo intercolegial de equipos representativos de colegios secundarios de nuestra provincia cuenta con la organización de la Federación Mendocina de Ajedrez y el auspicio de Muñoz S. A.

Tiro en Alvear

GENERAL ALVEAR. — Se conocen los ganadores del concurso de fusil mauser, denominado "Día de la Raza" que se disputó en las instalaciones del Tiro Federal Argentino local, y en el cual intervinieron veinte equipos en pareja.

Fue ganador de la reunión deportiva la pareja integrada por Mario Tkaczek y Vicente Rodríguez con 232 puntos; 2º) Carlos Lima y Luis Vavrik con 229; 3º) Julio Raue y Aldo Guidarelli con 225; 4º) Héctor y Alberto Girabel con 213; y 5º) Carlos Benavides y Alfredo Núñez con 182 puntos.

La clasificación individual en las tres posiciones fue la siguiente: en tendido se impuso Vicente Rodríguez al igual que en posición de rodilla, y en pie fue ganador, Aldo Guidarelli.

Tiro

GENERAL ALVEAR. — En las instalaciones del Tiro Federal Argentino se realizó el concurso "Primavera 1975", para carabina calibre 22, sobre 50 metros.

Estuvo en disputa, por primera vez, el trofeo tipo challenge "Julio Alvarez Arana", tomando parte 25 tiradores y resultó ganador Vicente Rodríguez, con 185 puntos; segundo fue Hugo R. Alvarez, con 183; 3º, Héctor Girabel, con 176; 4º, Elías R. Lucero, con 171 y 5º, Carlos Lima, con 169 puntos.

La clasificación por posiciones fue la siguiente: cuerpo a tierra: 1º, Elías R. Lucero, con 96 puntos; 2º, Vicetne Rodríguez, con 95 y 3º, Carlos Lima, con 88 puntos. En posición de pie: 1º, Hugo R. Alvarez, con 96 puntos; 2º, Vicente Rodríguez, con 90 y 3º, Héctor Girabel, con 88 puntos.

Participaron también tiradores que no habían sido ganadores en torneos anteriores, siendo el resultado el siguiente: 1º, Marcelo Alvarez, con 162 puntos; 2º, Carlos Genin, con 160 y 3º, Roberto Girabel, con 157 puntos.

TORNEOS "EVITA" Y "HOMBRE NUEVO"

Aquí está el núcleo de jóvenes campeones representantes de La Paz, junto a sus técnicos, que viajan a Embalse Río Tercero para revalidar aptitudes expuestas en la etapa provincial de los torneos 'Evita y "Hombre Nuevo".

Campeones paceños

LA PAZ. — Nuevamente este año el departamento ha consagrado campeones provinciales que representarán a Mendoza en los torneos finales de los campeonatos "Evita" y "Hombre Nuevo", en Río Tercero, Córdoba.

Son 6 jóvenes los que adquirieron ese derecho al participar en los torneos provinciales realizados en la capital, a saber: Mirian Ruth Ahumada, velocista, de 12 años de edad, clasificada en categoría menores en la posta 4 x 100; es alumna de 7º grado de la Escuela Nº 311 "Primera Junta", el año anterior fue subcampeona nacional en 60 metros llanos. Gladys García Zalazar, campeona provincial de salto en alto, en categoría menor, es alumna de 2º año de la Escuela Técnica Agraria B.T.4. y cuenta con 13 años. Miriam Eibar, 15 años, campeona provincial de salto en alto, es alumna de 2º año "A" de la Escuela Técnica, va en categoría cadete. Luis Daniel D'Amico, 17 años, campeón provincial de los 100 metros llanos, categoría juvenil, con una marca de 11" 8/10, es alumno de 3º año de la Escuela Técnica. Fernando Fluixá, categoría cadete y Manuel Sosa, categoría juvenil, integran el equipo provincial de ajedrez en sus respectivas categorías.

Estos jóvenes atletas son conducidos y entrenados por los profesores de educación física, Benigna Palorma y Miguel Angel Batistella, quienes, además, adompañarán a la delegación a Río Tercero.

Es dable destacar la satisfacción de la comunidad por esta representación deportiva en justas nacionales, lo que demuestra aptitudes y vocaciones especiales infantiles y juveniles por el atletismo preferentemente, ya que casi regularmente este departamento clasifica a niños y jóvenes para esos deportes.

Prohíben la pesca del pejerrey en El Carrizal

Por intermedio de la Dirección de Difusión de la Provincia se informó que la Dirección de Bosques y Parques Provinciales dispuso dejar sin efecto la autorización para la pesca de pejerreyes, los sábados y domingos, durante la época de veda, en los embalses El Carrizal y Nihuil.

La época de veda va desde el 1º de agosto al 30 de noviembre incluyendo todos los días, sin excepción. Tal disposición se encuentra contenida en la resolución 396 del Ministerio de Economía de fecha 18 de setiembre del corriente. Las especies incluídas son los pejerreyes Gran Paraná y Patagónico.

Zonas de veda y reserva

Estas zonas se encuentran señalizadas en el gráfico adjunto por ser declaradas zonas de veda y reserva ictícola se prohibe pescar durante la época ya indicada.

Los ambientes hídricos graficados son los siguientes: a) Río Grande, en Malargüe, desde su confluencia con el río Poti Malal, aguas arriba, y todos sus afluentes de la zona; b) Río Poti Malal en toda su extensión; c) Arroyos San Alberto, El Chacay, Uspalla, El Durazno y Ranchillos (zona de Uspallata), en toda su extensión; d) Arroyos El Salto y Las Mulas, ambos en toda su extensión y ubicados en Luján; e) Arroyo Las Pircas, ubicado en El Manzano, Tunuyán, desde Puesto Aguilera aguas abajo; f) Arroyos La Riopita, Caroca y Guinazú; g) Río Salado: desde puente ruta 40, aguas arriba, y todos sus afluentes de la zona; h) Río Atuel: desde puente ruta 40, aguas arriba, y todos sus afluentes de la zona; i) Río Cobre y Tordillo, laguna del Valle y todos los ambientes hídricos de Valle Hermoso, en Malargüe.

Señuelos y carnadas

Se hizo saber que durante la época de veda del pejerrey, en los embalses, lagos y lagunas donde exista pesca variada (pejerrey y salmónidos), deberá utilizarse solamente señuelo artificial, cuchara o mosca y cuyos anzuelos deberán tener una abertura mínima de diez milímetros.

Pesca deportiva

Por otra parte, la Dirección de Bosques informó que la temporada de pesca se inició el 12 del corriente y se extenderá al 14 de abril de 1976. Se podrán pescar las siguientes variedades de truchas: Arco Iris, Salmonada y Marrón.

Todo deportista debe tener su licencia de pesca que otorga el organismo mencionado y que le confiere la calidad de pescador deportista durante la jornada de pesca que se extiende desde una hora antes de la salida del sol, hasta dos horas después de la puesta.

Las limitaciones a este deporte estan dadas por la medida de cada pieza y su cantidad. Así, cada pescador podrá cobrar hasta diez piezas por excursión, cuyas medidas no podrán ser inferiores a 30 centímetros tomados desde la punta del hocico hasta la cola.

Las medidas enunciadas se han tomado acordes con las normas de pesca deportiva, con la finalidad de conservar los recursos naturales ictícolas de la provincia para lograr la supervivencia indefinida de la fauna.

Inspección de embarcaciones deportivas. — La Dirección de Bosques y Parques rovinciales informo que efectuó la inspección de embarcaciones deportivas en su sede central, desde el 15 al 30 de setiembre. Esta tarea se realizó con el objeto de facilitar la gestión a los deportistas náuticos de toda la provincia. Los técnicos encargados de esas inspecciones, atenderan en las delegaciones de la dirección de Bosques y Parques Provinciales, en las fechas que a continuación se mencionan, en horario de 8 a 18 horas.

Octubre: 21 Delegación Zona Este, Tomás Thomas 324, San Martín; 25, 26 Dique Embalse El Carrizal; 30 y 31, Delegación Valle de Uco, Rivadavia 15, Tunuyán.

Noviembre: 10 y 11, Delegación San Rafael, Libertador 222; 13, Delegación Gral. Alvear, Casa Departamental; 14 Delegación Malargüe, Vivero Forestal; 15 y 16 Dique El Nihuil; y 22 y 23 dique Valle Grande.

La selección de fútbol de Rivadavia

RIVADAVIA. — La comisión de selección de la Liga Rivadaviense de Fútbol, designó a la selección que se prepara para intervenir en el próximo campeonato argentino. Los futbolistas designados son: Francisco Ceballos, Segundo Corvalán, Luis Monforte, Carlos Nasiff, Domingo Espinosa, Juan Carlos Martínez, Gabriel Quesada, Antonio Gales, Luis Cejas, Roberto Ruiz, Angel Ferreyra, Enrique Tello, Miguel Pacini, Ramón Sosa, Raúl Navarro, Roberto Núñez, Emilio Lucero, Julio Gómez, Luis Echegaray y Mario Aguilar. El cuerpo técnico estará integrado por Salvador Noguera y Sergio Vázquez. El próximo domingo jugará un encuentro de práctica frente a Tromel, como preliminar del partido que sostendrán por el campeonato provincial, La Central y San Martín de Mendoza.

Automovilismo en el Sur

SAN RAFAEL. — El próximo domingo a partir de las 15 habrá actividad en el Autódromo de la Asociación Sanrafaelina de Automovilismo, por el campeonato zonal cuyano.

Se disputarán cuatro pruebas, reservadas las dos primeras para Turismo de Cafetera, modelo 28 y 33; posteriormente una carrera para coches Citroen standard y finalmente habrá Turismo de Carretera Cuyano.

PATINES MUCCILLI
VENTA A CREDITO
EN 4, 5, 7 y 10 MESES
DESCUENTOS POR PAGO AL CONTADO
ARMERIA
EL TIROLES
QUINTILLO CHESI e HIJOS S.R.L.
CUCHILLERIA - CAZA - PESCA - CAMPING
LAS HERAS 621 - TEL. 217262 - MZA.

CASA BERMUDEZ S.R.L. DEPORTES

SILENCIADORES Y CAÑOS DE ESCAPE
de Osvaldo Martinez
Venta - Colocación - Reparación
ALBERDI 648 - Tel. 214346 SAN JOSE GLLEN. MZA